

115年3月

# 新北市新店區水災危險潛勢地區保全計畫 (115年度)



新北市

**新店區公所**

Xindian District Office, New Taipei City

## 目錄

|                        |    |
|------------------------|----|
| 壹、目的.....              | 6  |
| 貳、轄內水災危險潛勢地區及保全對象..... | 6  |
| 參、疏散避難人員編組與分工.....     | 6  |
| 肆、疏散撤離作業程序.....        | 10 |
| 伍、預警資訊及廣傳措施.....       | 11 |
| 陸、外水溢淹風險區域.....        | 12 |
| 柒、邀請身心障礙團體共同參與.....    | 13 |

## 表目錄

|   |           |
|---|-----------|
| <u>附表 一、新北市新店區水災危險潛勢地區保全計畫表 .....</u>         | <u>15</u> |
| <u>附表 二、新北市新店區轄內或鄰近避難收容處所一覽表.....</u>         | <u>16</u> |
| <u>附表 三、新北市新店區水災危險潛勢地區保全對象清冊.....</u>         | <u>17</u> |
| <u>附表 四、新北市新店區日降雨量500毫米降雨情境影響門牌與人數量 .....</u> | <u>33</u> |
| <u>附表 五、新北市新店區日降雨量500毫米降雨情境可能淹水門牌.....</u>    | <u>33</u> |
| <u>附表 六、新北市新店區易淹水及近三年重大淹水地區表.....</u>         | <u>47</u> |
| <u>附表 七、高積（淹）水潛勢區防汛熱點位置表.....</u>             | <u>45</u> |
| <u>附表 八、河川水系風險評估列管總表.....</u>                 | <u>47</u> |
| <u>附表 九、區排排水系統風險評估列管總表 .....</u>              | <u>53</u> |

## 圖目錄

|  |           |
|--|-----------|
| <u>附圖 一、新店區24小時累積雨量圖500毫米淹水潛勢圖 .....</u> | <u>54</u> |
| <u>附圖 二、新店區各里水災疏散避難地圖 .....</u>          | <u>55</u> |
| <u>附圖 三、經濟部水利署防災資訊服務網警戒水位 .....</u>      | <u>61</u> |
| <u>附圖 四、新北市新店區疏散撤離作業流程圖 .....</u>        | <u>62</u> |
| <u>附圖 五、新北市新店區水災疏散撤離資訊傳遞流程圖 .....</u>    | <u>63</u> |
| <u>附圖 六、新店區公所網站預警資訊 .....</u>            | <u>64</u> |
| <u>附圖 七、新店區公所網站-防災專區 .....</u>           | <u>65</u> |
| <u>附圖 八、新店區公所網站-防災專區 .....</u>           | <u>66</u> |
| <u>附圖 九、新店區公所網站-緊急避難資訊 .....</u>         | <u>67</u> |

## 附錄

|  |    |
|--|----|
| <u>附錄 一、新店區疏散避難人員編組表</u> .....         | 68 |
| <u>附錄 二、各級政府災時對疏散撤離之作業分工事項表</u> .....  | 71 |
| <u>附錄 三、新北市新店區災害應變中心即時通報單</u> .....    | 72 |
| <u>附錄 四、新北市新店區豪雨淹水災情查報處置表</u> .....    | 73 |
| <u>附錄 五、新北市新店區災害應變中心災情管制表</u> .....    | 74 |
| <u>附錄 六、新北市新店區災情人員與防汛搶險隊員編組表</u> ..... | 75 |
| <u>附錄 七、新北市新店區防汛器材資源表</u> .....        | 77 |
| <u>附錄 八、新北市新店區易積淹水災危險潛勢判斷分析</u> .....  | 79 |
| <u>附錄 九、新北市封橋水情警戒一覽表</u> .....         | 80 |

# 「新北市新店區水災危險潛勢地區保全計畫」

## 壹、目的

為充分掌握轄內水災危險潛勢地區，及其保全住戶、保全對象，俾於颱風豪雨期間，即時有效疏散撤離保全對象（居民）至安全避難處所，以保障居民生命財產安全。

## 貳、轄內水災危險潛勢地區及保全對象

本區參考新北市轄區24小時累積雨量500毫米淹水潛勢圖（詳附圖四）、近三年淹水災害位置及歷年調查易積淹水地點，經考量列出4處為高積（淹）水潛勢區防汛熱點位置表（詳附表七）。

本區地勢較平坦，排水皆需抽水站強制抽水，若抽水站抽水不及時，低窪地區開始積水，依歷年（96年以後）淹積水資料，積淹水最高約60~80公分，部份地勢較低窪地區淹水高度100公分，雨稍停或減小即積水消退，故保全清冊對象原則以弱勢族群（行動不便、獨居老人）及一樓住戶為主。

依據水災危險潛勢地區、保全對象、避難處所及疏散撤離緊急通報人（里長）等資料，製作成「新北市新店區水災危險潛勢地區保全計畫表」（詳附表一），並依保全計畫表所列各水災危險地點製作疏散避難地圖（詳附圖九）。

同時建立轄內或蒐集鄰近避難收容處所資訊（詳附表二）及建立保全對象清冊（包括弱勢族群或護理之家）（詳附表三）。

## 參、疏散避難人員編組與分工

災防業務權責分工：依據新北市政府民政局100年3月1日北民行自第1000174879號函示有關區公所災防業務權責分工略以：各公所之災防業務，係由區長綜合督導各課室辦理，役政災防課協助區長作統籌及彙整工作。

### 一、秘書組（秘書室）：

- （一）、災害應變中心辦公室處所之佈置、電訊之裝備維護及照明設備之維持等事項。
- （二）、災害應變中心工作人員飲食給養及寢具供應事項。

- (三)、救災器材儲備供應事項。
- (四)、相關災害新聞資訊發布。
- (五)、其他有關業務權責事項。

## 二、作業組(役政災防課)：

- (一)、災害應變中心之設置、作業及災害防救整備、災害蒐集及通報等事宜。
- (二)、災害防救整備會議之召開及決議之執行事項與通報各有關單位成立處理重大災害緊急應變處理小組事項。
- (三)、公所內部課室與市府應變中心等相關單位協調聯繫之事項，災情傳遞彙整、統計事項及災情指示等聯絡事項。
- (四)、必要時協調開口合約廠商、民間團體及其他區公所支援救災事項。
- (五)、配合市應變中心劃定之危險潛勢區域範圍，提供資料予相關分組執行疏散、撤離及收容等事宜之參考。
- (六)、應變中心成立與撤除等相關通報作業。
- (七)、其他有關業務權責事項。

## 三、民政組(民政課)：

- (一)、督導里長對於具有危險潛勢區域，執行勸導撤離；協同警、消、民政及軍等單位執行疏散，限制或禁止人民進入或命其離去措施事宜，並協助執行災害警訊廣播作業事項。
- (二)、執行災情查報相關工作，並彙整相關資料。
- (三)、處理民眾通報電話，並適時反應報告民情事項。
- (四)、軍方支援部隊及其他外駐單位人員之接待事項。
- (五)、其他協調聯繫事項，及有關業務權責事項。

## 四、社會組(社會課)：

- (一)、災民收容之規劃及臨時災民收容所之指定、分配佈置事項。
- (二)、臨時災民收容所受災民眾之登記、接待及管理事項。
- (三)、臨時災民收容所受災民眾統計、查報及其他有關事故之處理事項。
- (四)、受災民眾之救濟物資、救濟金發放等事宜。
- (五)、各界捐贈物資之接受與轉發事項。
- (六)、必要時調度車輛運送受災民眾及救災資源。
- (七)、其他有關業務權責事項。

## 五、經建組(經建課)：

- (一)、公、民營事業有關公用氣體與油料管線、輸電線路等防災措施及災

情查報傳遞、統計彙整、聯繫等事項。

- (二)、辦理農、漁、林、牧業災情查報、設施防護、搶修與善後處理工作等事宜。
- (三)、配合新北市政府農業局，依據降雨量變化，劃定土石流危險區域、土石崩塌地區、野溪危害警戒管制區域，並通報相關單位進行疏散、撤離避難措施。
- (四)、協調農業局各區綠化班進駐區應變中心協助處理相關災情。
- (五)、其他有關業務權責事項。

#### 六、工務組(工務課)：

- (一)、辦理道路、橋樑、水壩、堤防、河川等設施之災情查報傳遞統計事宜。
- (二)、必要時聯繫開口合約廠商，進行搶救、搶修等事宜。
- (三)、配合新北市政府水利局，執行堤防檢查、河川水位及洪水預警之提供與通報事項。
- (四)、配合新北市政府工務局，執行目視橋樑水位高度作業之提供與通報事項。
- (五)、其他有關業務權責事項。

#### 七、環保組(本區清潔隊)：

- (一)、災區環境清潔與消毒等之整理事項。
- (二)、災區排水設施堵塞及道路廢棄物之清除事項。
- (三)、災區飲用水水質抽驗事項。
- (四)、災區廢棄物之清除事項。
- (五)、毒性化學物質災害之善後處理事項。
- (六)、提供毒性化學物質災害搶救資訊事項。
- (七)、其他有關業務權責事項。

#### 八、警政組(新店分局)：

- (一)、負責災區屍體處理、現場警戒、治安維護、交通管制、秩序維持等相關事項。
- (二)、對於具有危險潛勢區域，執行強制撤離；或依指揮官劃定區域範圍，執行限制或禁止人民進入或命其離去措施及公告事宜。
- (三)、負責轄內山地警戒管制區之劃定與公告區域及其周邊人車管制、強制疏散事項。
- (四)、其他有關業務權責事項。

九、消防組(新店消防分隊)：

- (一)、機動配合新店災害應變中心與救生任務。
- (二)、災害現場消防搶救、人命救助及緊急救護事宜。
- (三)、其他有關業務權責事項。

十、衛生組(新店區衛生所)：

- (一)、災區救護站之規劃、設立、運作與協調藥品醫材調度事項。
- (二)、報請衛生局協調醫療機構持續提供後續醫療照顧。
- (三)、評估災難現場狀況，並協助現場傷病患之醫療處置。
- (四)、災區民眾心理創傷需求之衛教與轉介相關事宜。
- (五)、災區防疫之監測、通報、調查及相關處理工作。
- (六)、其他相關業務權責事項。

十一、國軍組(新北市後備指揮部)：

- (一)、必要時協調營區作為災民避難收容處所。
- (二)、協助強堵堤防、搶修交通、災民急救及災區重建復原工作等事宜。
- (三)、協調動員國軍支援各項災害之搶救、危險區域災民疏散及災區復原等事宜。
- (四)、其他有關業務權責事項。

十二、電信組(中華電信新北營運處)：

- (一)、負責電信緊急搶修及災後迅速恢復通訊等事宜。
- (二)、災區架設緊急通訊設備、器材設施事宜。
- (三)、其他有關業務權責事項。

十三、電力組(台灣電力股份有限公司)：

- (一)、負責電力供應、災害緊急搶修、截斷電源與災後迅速恢復供電之復原等事宜。
- (二)、其他有關業務權責事項。

十四、瓦斯組(欣泰石油氣股份有限公司)：

- (一)、負責瓦斯管線路緊急搶修、截斷瓦斯、漏氣偵測處理及災後恢復供氣等復原工作。
- (二)、其他有關業務權責事項。

十五、自來水組：

- (一)、自來水輸配水管線緊急搶修與復原等事宜。
- (二)、緊急調配供水事項。
- (三)、有關本市自來水搶修之動員調配聯繫事項。

- (四)、有關災區缺水之供應、自來水所受災害損失及善後處理事項。
- (五)、自來水處理及水質之抽驗事項。
- (六)、其他有關業務權責事項。

## 肆、疏散撤離作業程序

### 一、撤離之決策：

依據中央氣象局及直轄市政府通報之警戒資訊及自行蒐集之氣象水情資訊、現地通報或觀察之降雨、積淹水及河川等水位狀況，綜合分析研判可能淹水災情與影響範圍後，下達準備、勸告及強制疏散、撤離之命令。

### 二、疏散、撤離之執行：

#### (一)、準備疏散撤離：

本區轄內列為中央氣象局發佈陸上颱風警報或豪雨特報中、大豪雨以上之警戒區域後，即注意氣象、水情資訊，針對水災危險潛勢地區、低窪地區或其他可能致災地點相關訊息及預作疏散準備，並優先掌握需救護之弱勢族群或居住地下室者動態等，必要時優先協助疏散撤離。

#### (二)、勸告及強制疏散撤離：

接獲各上級機關(如中央機關、直轄市政府等)及本區轄內里長、里幹事或民眾通報，現地持續降雨、淹水並經研判有疏散、撤離需求時即行勸告撤離：如淹水已達三十至五十公分(因地制宜認定)時，現地持續降雨淹水並經研判有強制疏散、撤離需求時，即行強制疏散、撤離。

## 伍、預警資訊及廣傳措施

接獲各中央機關(直轄市政府)以傳真、電話或網路方式通知疏散、撤離資訊時，運用里長、警察、消防巡邏車、廣播車及民政廣播系統及有線、無線電視系統、迅速將疏散、撤離訊息傳達給民眾。

### 一、預警資訊：

依據中央氣象局及直轄市政府通報之警戒資訊及自行蒐集之氣象水情資訊、現地通報或觀察之降雨、積淹水及河川等水位狀況，綜合分析研判可能淹水災情與影響範圍後，預先告知民眾資訊。

#### (一)、颱風豪雨期間監看中央氣象局即時資訊：

收集氣象即時資訊，將相關資訊提供災害應變中心研判及後續作為。

#### (二)、利用「警察局 CCTV 監視系統」即時掌握主要道路積淹水情形：

掌握主要道路積淹水情形，提供道路封閉管制之參考，並可即時通知搶災廠商執行搶災作業，以確保道路暢通。

#### (三)、監看「經濟部水利署防災資訊服務網」之即時水位觀測資訊及「中央氣象局-新一代劇烈天氣監測系統」之雨量觀測資訊：

掌握本區水位及雨量觀測資訊，即時將資訊傳至手機，以利後續封路之參考依據及即時通知附近居民採取應變措施。

### 二、廣傳措施

(一)、建置本區各機關及里長相關承辦人員防災 LINE 群組，以利資訊傳播。

(二)、利用民政廣播系統即時將各災害資訊廣播予民眾知悉，以利即時因應。

(三)、利用車巡廣播即時將各災害資訊廣播予民眾知悉，以利即時因應。

(四)、利用地方電視台協助播放各災害資訊予民眾知悉，以利即時因應。

(五)、本所網站內有設置 NCDR 預警資訊系統(詳附圖十四)、防災專區(詳附圖十五)及緊急避難資訊(詳附圖十六)，提供各災害預警資訊及防災資訊供民眾參閱。

## 陸、外水溢淹風險區域

(一)、本區地理位置：本區位於新北市南側，北與臺北市文山區隔景美溪相望，東與石碇區相鄰，南與烏來區相鄰，西與三峽區相鄰，西北與土城區、中和區相鄰。本區河流以新店溪為主，新店溪源於烏來區境內拳頭山的南勢溪與源自新北市坪林地地區北市溪在新店境內匯集。

(二)、外水溢淹風險區域：

(1)、封橋之目的：

於發生災害或有發生災害危險之虞時，循標準作業程序及時封閉橋梁及公路，保障用路人生命財產安全，並使公路運輸功能所遭受損害減至最低程度。

(2)、封橋之時機：

A. 如有下列狀況之一者執行。

1. 各橋梁之警戒水位及封橋水位如下：

警戒水位：距梁底淨空 1.5 公尺。

封橋水位：距梁底淨空 1.0 公尺。

2. 水位得依現地狀況檢討分析後訂定警戒及封橋水位。

B. 水利機關單位通知上游水流湍急經養護機關單位或當地區公所認定有危及橋梁安全之虞時。

(3)、外水溢淹風險區域影響範圍：

本區下龜山橋新烏路3段(寶島巷至桂山路間)56戶、環河路小碧潭部落37戶。

柒、邀請身心障礙團體共同參與

(新北市新店區公所) 公務電話紀錄

|                       |  |
|-----------------------|--|
| 協調事項                  | 本所為水災保全計畫，欲請相關弱勢團體針對疏散撤離作業之加強。   |
| 發(受)話人<br>通話內容        | <p>新店區公所：</p> <ol style="list-style-type: none"> <li>目前本所針對水災預警時，採用電話疏散撤離，若沒有接通，則是前往現場通知撤離，請問貴中心針對撤離方式是否有其他建議事項？</li> <li>於撤離時是否有需要注意的？</li> <li>後續收容是否有需要注意的？</li> </ol> <p>樂康身心障礙者中心：</p> <ol style="list-style-type: none"> <li>無，配合公所撤離行動。</li> <li>無。</li> <li>無，配合新北市社會局及公所社會人文課收容作業。</li> </ol> |
| 發話人<br>單位<br>職稱<br>姓名 | <p>新店區公所</p> <p>工務課</p> <p>暫僱人員</p> <p>許永達</p>   |
| 受話人<br>單位<br>職稱<br>姓名 | <p>馬桂華</p> <p>督導</p> <p>女</p> <p>02-29111819#20</p>  |
| 通話時間                  | 115 年 1 月 26 日上午 10 時 46 分   |

( 新北市新店區公所 ) 公務電話紀錄

|                                 |  |
|---------------------------------|--|
| <p>協調事項</p>                     | <p>本所為水災保全計畫，欲請相關弱勢團體針對疏散撤離作業之加強。</p>  |
| <p>發(受)話人<br/>通話內容</p>          | <p>新店區公所：</p> <ol style="list-style-type: none"> <li>目前本所針對水災預警時，採用電話疏散撤離，若沒有接通，則是前往現場通知撤離，請問貴中心針對撤離方式是否有其他建議事項？</li> <li>於撤離時是否有需要注意的？</li> <li>後續收容是否有需要注意的？</li> </ol> <p>樂康身心障礙者中心：</p> <ol style="list-style-type: none"> <li>無。</li> <li>無，中心目前服務的身心障礙者皆有家人同住，須撤離時應無太大困難。</li> <li>無，屆時配合公部門作業。</li> </ol> |
| <p>發話人<br/>單位<br/>職稱<br/>姓名</p> | <p>新店區公所<br/>工務課<br/>暫僱人員<br/>許永達</p>  |
| <p>受話人<br/>單位<br/>職稱<br/>姓名</p> | <p>廖令玲<br/>主任<br/>女<br/>02-22186206#301</p>  |
| <p>通話時間</p>                     | <p>115 年 1 月 26 日 上午 10 時 27 分</p>   |

附表一、新北市新店區水災危險潛勢地區保全計畫表

[回首頁](#)

| 水災危險潛勢地區<br>(鄉鎮市區-村里) | 保全<br>戶數 | 保全人數 | 避難處所     | 避難所地址           | 村里長<br>(撤離通報) | 聯絡電話                                      |
|-----------------------|----------|------|----------|-----------------|---------------|---|
| 新店區忠孝里                | 7戶       | 40人  | 大豐社福館    | 新北市新店區民族路110號5樓 | 游浩麟           | 02-22189569<br>0933-111298                |
| 新店區下城里                | 1戶       | 4人   | 大豐社福館    | 新北市新店區民族路110號5樓 | 廖瓊瑤           | 02-22123302<br>0935-030110<br>0975-340325 |
| 新店區員潭里                | 28戶      | 105人 | 青潭國小     | 新北市新店區北宜路2段437號 | 施美女           | 02-22172386<br>0937-018575                |
| 新店區龜山里                | 53戶      | 192人 | 龜山市民活動中心 | 新北市新店區新烏路3段136號 | 高義良           | 02-26664664<br>0936-133188                |
| 新店區廣興里                | 60戶      | 227人 | 龜山市民活動中心 | 新北市新店區新烏路3段136號 | 吳進興           | 02-26665969<br>0955-777705                |
| 新店區屈尺里                | 0戶       | 0人   | 屈尺國小     | 新北市新店區屈尺路55號    | 唐萬居           | 02-26668365<br>0932300583                 |
| 新店區直潭里                | 2戶       | 5人   | 頂城市民活動中心 | 新北市新店區安康路一段9-1號 | 林家榮           | 2666-6768<br>0918-304907                  |
| 新店區福民里                | 36戶      | 86人  | 大豐社福館    | 新北市新店區民族路110號5樓 | 盧浩賢           | 02-29153541<br>0920373801                 |
| 保全對象總計【188戶－659人】     |          |      |          |                 |               |   |

附表二、新北市新店區轄內或鄰近避難收容所一覽表

[回首頁](#)

| 鄉鎮市 | 避難所名稱    | 地址                   | 聯絡人            | 聯絡電話                             | 收容人數   |
|-----|----------|----------------------|----------------|----------------------------------|--------|
| 新店區 | 大豐社福館    | 新北市新店區民族路110號        | 社會人文課<br>課長莊婷婷 | (02)2911-2281#1200               | 1,541人 |
| 新店區 | 雙城國小     | 新北市新店區安康路3段322號      | 總務主任陳<br>致銘    | (02)2215-6511#130<br>0933-852134 | 180人   |
| 新店區 | 龜山市民活動中心 | 新北市新店區新烏路3段136號      | 龜山里里長<br>高義良   | (02)2666-4664<br>0936-133-188    | 134人   |
| 新店區 | 屈尺國小     | 新北市新店區屈尺里屈尺路55號      | 校長林錫恩          | (02)2666-7490#17<br>0928-365192  | 425人   |
| 新店區 | 屈尺國小廣興分校 | 新北市新店區廣興里廣興路57號      | 分校主任莊<br>淑萍    | (02)2666-7567<br>0917-224106     | 38人    |
| 新店區 | 雙峰國小     | 新北市新店區雙坑里北宜路3段66號    | 總務主任王<br>昭權    | (02)2217-4543#104<br>0988-189738 | 63人    |
| 新店區 | 青潭國小     | 新北市新店區美潭里北宜路2段80號    | 總務主任吳<br>政倫    | (02)2217-3146#230                | 64人    |
| 新店區 | 直潭派出所    | 新北市新店區直潭十街27號        | 陳秋元            | (02)2666-7324                    | 50人    |
| 新店區 | 屈尺市民活動中心 | 新北市新店區屈尺里屈尺路125號     | 屈尺里里長<br>唐萬居   | 02-2666-8365<br>0927570069 林小姐   | 50人    |
| 新店區 | 德安市民活動中心 | 新北市新店區安康路2段183巷13-4號 | 德安里里長<br>丁萬貴   | (02)2212-1736<br>0911-897659     | 23人    |
| 新店區 | 直潭國小     | 新北市新店區直潭里直潭路92號      | 校長吳瑞文          | (02)2666-7278#822                | 40人    |

附表三、新北市新店區水災危險潛勢地區保全對象清冊

新店區忠孝里

淹水潛勢地點：

[回首頁](#)

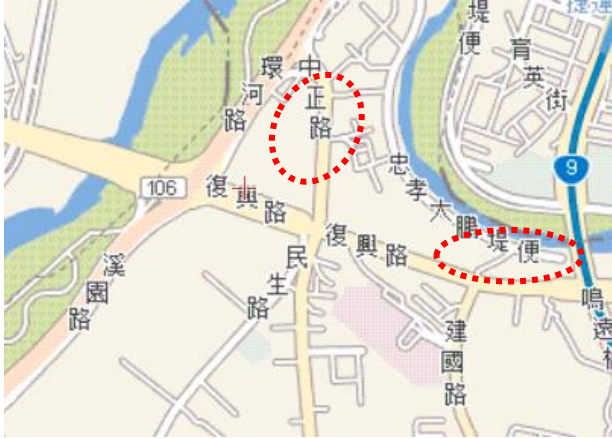

復興路98巷、106之1號、臨106之9號及中正路663巷1弄

保全戶數：7戶40人

| 項次 | 保全住戶地址           | 實際居住人數 | 代表聯絡人      | 聯絡人電話                      | 備註           |
|----|------------------|--------|------------|----------------------------|--------------|
| 1  | 復興路臨106之9號       | 4人     | 陳麗卿        | (02)22187370<br>0910362595 |              |
| 2  | 中正路663巷1弄臨34之8號  | 11人    | 王文慶        | (02)22187370<br>0935662080 | 93歲老人1名-行動不便 |
| 3  | 中正路663巷1弄臨34之2號  | 6人     | 林金花<br>林耶志 | (02)22189459<br>0918123114 | 86歲老人1名-行動不便 |
| 4  | 中正路663巷1弄臨34之10號 | 5人     | 李季男        | (02)22182863<br>0937018428 |              |
| 5  | 中正路663巷1弄臨34之1號  | 4人     | 廖宗慶        | (02)86676326<br>0973800011 | 81歲老人1名-行動不便 |
| 6  | 中正路663巷1弄臨34之6號  | 7人     | 吳麗秋<br>吳麗端 | (02)22188622               | 85歲老人1名-行動不便 |
| 7  | 復興路106之1號        | 3人     | 吳岳諭        | 0932974999                 |              |

## 新店區下城里

淹水潛勢地點：

[回首頁](#)

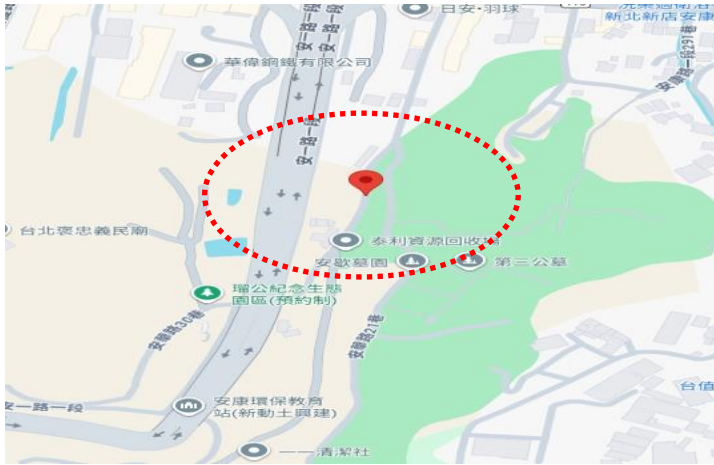

安華路30巷3號

保全戶數：1戶4人

| 項次 | 保全住戶地址   | 實際居住人數 | 代表聯絡人 | 聯絡人電話 | 備註 |
|----|----------|--------|-------|-------|----|
| 1  | 安華路30巷3號 | 4人     | 盧廷魁   |       |    |

## 新店區員潭里

淹水潛勢地點：

[回首頁](#)

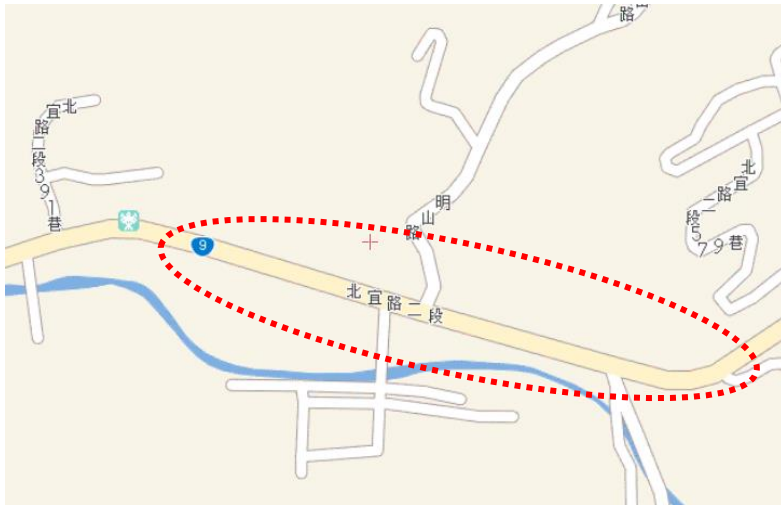

北宜路2段266巷至中生路

保全戶數：28戶 105人 B類2名 D類1名 B+E類1名

| 項次 | 保全住戶地址       | 實際居住人數 | 代表聯絡人 | 聯絡人電話    | 備註                 |
|----|--------------|--------|-------|----------|--------------------|
| 1  | 北宜路2段266巷2號  | 8人     | 張文吉   | 22171641 |                    |
| 2  | 北宜路2段266巷4號  | 2人     | 張靜怡   | 22176660 |                    |
| 3  | 北宜路2段266巷4號  | 1人     | 張懷善   | 22176660 |                    |
| 4  | 北宜路2段266巷6號  | 8人     | 劉紹文   | 22172086 | 分戶4+4              |
| 5  | 北宜路2段266巷11號 | 3人     | 趙孟南   | 22170746 | 弱勢1位(類別 B)         |
| 6  | 北宜路2段266巷13號 | 6人     | 李羅珍香  | 22172087 | 弱勢1位(類別 B) 76歲-腳中風 |
| 7  | 北宜路2段266巷15號 | 4人     | 孫銘正   | 22172090 |                    |
| 8  | 北宜路2段294巷3號  | 2人     | 蕭何菊   | 22172024 |                    |

|    |               |     |      |            |                         |
|----|---------------|-----|------|------------|-------------------------|
| 9  | 北宜路2段294巷8號   | 1人  | 曾劉春蘭 | 22170095   |                         |
| 10 | 北宜路2段294巷15號  | 3人  | 廖卓金鳳 | 22171545   |                         |
| 11 | 北宜路2段328巷1號   | 3人  | 周順發  | 0907321570 |                         |
| 12 | 北宜路2段328巷1-2號 | 2人  | 高有文  | 22171267   |                         |
| 13 | 北宜路2段328巷5號   | 1人  | 陶婷君  | 0953216930 | 類別 D                    |
| 14 | 北宜路2段328巷9號   | 2人  | 何芳明  | 22174458   |                         |
| 15 | 北宜路2段328巷11號  | 3人  | 余金波  | 22170561   |                         |
| 16 | 北宜路2段328巷15號  | 6人  | 劉素鸚  | 22170278   |                         |
| 17 | 中生路1號         | 1人  | 石福蓮  | 22170157   |                         |
| 18 | 中生路1號         | 1人  | 陳郁方  | 0935136858 |                         |
| 19 | 中生路7號         | 2人  | 蔡善忠  | 0931166046 |                         |
| 20 | 中生路15號        | 1人  | 王家和  | 0903706001 |                         |
| 21 | 中生路21號        | 1人  | 王樹龍  | 22173269   |                         |
| 22 | 中生路49號        | 1人  | 李偉   | 0916144501 |                         |
| 23 | 中生路25號        | 7人  | 莘居乾  | 0973056296 |                         |
| 24 | 中生路49號        | 20人 | 林忠華  | 0916144501 |                         |
| 25 | 中生路60號        | 5人  | 黃文斌  | 22171795   |                         |
| 26 | 中生路62號        | 5人  | 張月柳  | 22171890   |                         |
| 27 | 中生路68號        | 4人  | 林國輝  | 0927325533 | 弱勢1位<br>(25歲)類<br>別 B+E |
| 28 | 中生路70號        | 2人  | 梁國柱  | 22172355   |                         |

## 新店區龜山里

淹水潛勢地點：

[回首頁](#)



新鳥路3段(寶島巷至桂山路間)

保全戶數：53戶 192人

| 項次 | 保全住戶地址      | 實際居住人數 | 代表聯絡人 | 聯絡人電話               | 備註   |
|----|-------------|--------|-------|---------------------|------|
| 1  | 桂山路61巷2號    | 10人    | 謝塗玉汝  | 26666412            |      |
| 2  | 桂山路61巷15-1號 | 3人     | 陳麗珠   | 26668278/0983818252 |      |
| 3  | 桂山路155號     | 4人     | 陳正雄   | 26660116            |      |
| 4  | 桂山路157號     | 1人     | 王忠    | 26668585            |      |
| 5  | 桂山路161號     | 4人     | 王森懋   | 26665206/0935627668 |      |
| 6  | 桂山路163號     | 2人     | 王之一   | 26664320            |      |
| 7  | 桂山路173巷28號  | 1人     | 李文良   | 0988316225          | 戶籍不在 |

|    |                |     |                   |  |        |
|----|----------------|-----|-------------------|--|--------|
| 8  | 新烏路3段96號       | 15人 | 溫美玲               | 26663580                               |        |
| 9  | 新烏路3段100號      | 5人  | 鄭邱寶緞              | 26668242                               |        |
| 10 | 新烏路3段114號      | 1人  | 黃玉枝               | 26665895/0922303273                    |        |
| 11 | 新烏路3段115號      | 5人  | 黃志民               | 26660080/0928304152<br>0955198602      |        |
| 12 | 新烏路3段116號      | 9人  | 林合堂<br>林政茂<br>闕聰賢 | 0952335923<br>0900107664<br>0920939593 |        |
| 13 | 新烏路3段122號      | 5人  | 劉欽安               | 26669911                               |        |
| 14 | 新烏路3段126號      | 5人  | 高鳳嬌               | 26667123/0919290204                    |        |
| 15 | 新烏路3段128號      | 5人  | 高文華               | 0921103085/26665875                    |        |
| 16 | 新烏路3段165巷7號    | 1人  | 黃福昌               |  | 戶長更換   |
| 17 | 新烏路3段165巷7-1號  | 5人  | 黃阿發               | 26667949/0936232260                    |        |
| 18 | 新烏路3段165巷8號    | 1人  | 王亮權               | 0918116846                             |        |
| 19 | 新烏路3段165巷20號   | 1   | 范揚熙               |  | 沒有實際居住 |
| 20 | 新烏路3段165巷22號   | 2人  | 吳佩芬               | 26668056/0953555521                    |        |
| 21 | 新烏路3段165巷26號   | 5人  | 藺若華               | 0978552672                             |        |
| 22 | 新烏路3段165巷31號   | 3人  | 林俊賦               | 26667939                               | 戶長更換   |
| 23 | 新烏路3段165巷33號   | 3人  | 林陳麵               | 26667774/0933340560                    |        |
| 24 | 新烏路3段165巷36號   | 4人  | 游萬源               | 26664176/26667561<br>0935739799        |        |
| 25 | 新烏路3段165巷36號之1 | 4人  | 蕭祖梅               | 26660008/0963361978<br>0975029537      |        |
| 26 | 新烏路3段165巷38號   | 2人  | 胡培偉               | 26668322/0953966595                    |        |
| 27 | 新烏路3段165巷60號   | 11人 | 游明進               | 26665326/0935263023                    |        |

|    |                |    |            |                     |      |
|----|----------------|----|------------|---------------------|------|
| 28 | 新烏路3段165巷39號   | 4人 | 高旺興        | 26667149            |      |
| 29 | 新烏路3段165巷42-1號 | 1人 | 游明宗        | 29132157            |      |
| 30 | 新烏路3段165巷42-2號 | 1人 | 游廖秀蓮       | 29117070            |      |
| 31 | 新烏路3段165巷42號   | 1人 | 游明義        | 29117070/0926726676 |      |
| 32 | 新烏路3段165巷43號   | 2人 | 張朝宗        | 26667653/0937848722 |      |
| 33 | 新烏路3段165巷46號   | 5人 | 劉正芳        | 26665765            |      |
| 34 | 新烏路3段165巷48號   | 3人 | 張萬居        | 0987713176          |      |
| 35 | 新烏路3段165巷48號   | 4人 | 張參源        | 26669390            |      |
| 36 | 新烏路3段165巷49號   | 1人 | 梁火順        |                     | 戶長更換 |
| 37 | 新烏路3段165巷51號   | 1人 | 林文輝        | 0921958235          |      |
| 38 | 新烏路3段165巷56號   | 3人 | 曾憲雲        | 26664707/0910202385 |      |
| 39 | 新烏路3段165巷58號   | 2人 | 林高雪娥       | 0930900232/26664218 |      |
| 40 | 新烏路3段173號      | 6人 | 葉順發        | 26664675/0932193991 |      |
| 41 | 新烏路3段175號      | 5人 | 張哲倫        | 26666761/0970665768 |      |
| 42 | 新烏路3段177號      | 9人 | 楊志文        | 26663446/0925452116 |      |
| 43 | 新烏路3段179號      | 5人 | 王秀金        | 26665967/0921051646 |      |
| 44 | 新烏路3段181號      | 6人 | 簡添進        | 26667540            | 戶長更換 |
| 45 | 新烏路3段183號      | 4人 | 劉莉華        | 0928818228          |      |
| 46 | 新烏路3段290巷1號    | 3人 | 簡宏霖        | 0911753575          |      |
| 47 | 新烏路3段290巷2號    | 2人 | 簡臧至<br>孫伯元 | 0970564445          | 戶長更換 |
| 48 | 新烏路3段290巷5號    | 2人 | 潘麗華        | 26667266/0930110747 |      |
| 49 | 新烏路3段290巷6號    | 1人 | 陳曾寶珠       | 26668918            | 戶長更換 |
| 50 | 新烏路3段290巷13號   | 1人 | 邢耀文        |                     | 戶長更換 |
| 51 | 新烏路3段寶島巷3號     | 1人 | 江俊嶧        | 0989750376          | 戶籍不在 |

|    |            |    |     |            |      |
|----|------------|----|-----|------------|------|
| 52 | 新烏路3段寶島巷5號 | 1人 | 薛綏  |            | 戶長更換 |
| 53 | 新烏路3段寶島巷9號 | 1人 | 徐崇龍 | 0953272285 | 戶籍不在 |

## 新店區廣興里

淹水潛勢地點：

[回首頁](#)



平廣路1段至小坑二路間

保全戶數：60戶227人

| 項次 | 保全住戶地址     | 實際居住人數 | 代表聯絡人 | 聯絡人電話                          | 備註   |
|----|------------|--------|-------|--------------------------------|------|
| 1  | 小坑一路1巷1號   | 5人     | 張許阿花  | 26668007/0975826063            |      |
| 2  | 小坑一路6號     | 9人     | 曾玉春   | 0989088626/0937142012          |      |
| 3  | 小坑二路56號    | 2人     | 楊書凡   | 0953790922                     |      |
| 4  | 小坑二路120號   | 1人     | 羅進忠   | 26668332/0911285553/0933067928 |      |
| 5  | 小坑二路123之1號 | 1人     | 游雪娥   | 0910060418                     | 戶籍不在 |
| 6  | 小坑三路52-1號  | 1人     | 朱坤田   | 0936161572                     |      |

|    |             |     |     |                     |               |
|----|-------------|-----|-----|---------------------|---------------|
| 7  | 小坑三路52-2號   | 4人  | 吳蓓蒂 | 0936161572          |               |
| 8  | 平廣路1段7號     | 1人  | 高素珍 | 0955655917          | 和1段9號為<br>同一戶 |
| 9  | 平廣路1段9號     | 2人  | 高素珍 | 0955655917          | 戶籍遷動          |
| 10 | 平廣路1段11-1號  | 2人  | 賴晨夕 | 0226665969          | 新增            |
| 11 | 平廣路1段35巷5號  | 12人 | 呂宗翰 | 26667019/0987869240 |               |
| 12 | 平廣路1段83號    | 4人  | 陳龍輝 | 26669975            |               |
| 13 | 平廣路1段85號之1  | 1人  | 呂玄  |                     | 新增            |
| 14 | 平廣路1段86號    | 7人  | 劉龍棋 | 0916356010          |               |
| 15 | 平廣路1段170巷1號 | 3人  | 許元振 | 26660929            | 戶長更換          |
| 16 | 平廣路1段170巷3號 | 4人  | 許元龍 | 22344553/0958398871 |               |
| 17 | 平廣路1段182-1號 | 5人  | 許銘發 | 26660186            |               |
| 18 | 平廣路1段330號   | 2人  | 翁清泉 | 0939562197          |               |
| 19 | 廣興路40號      | 9人  | 陳俊吉 | 26667761/0952565872 |               |
| 20 | 廣興路42號      | 5人  | 張鴻祺 | 26665660/0932328588 |               |
| 21 | 廣興路42之1號    | 6人  | 林勝墉 | 26663115/0930770403 |               |
| 22 | 廣興路46號      | 4人  | 郭寶猜 | 26668467            |               |
| 23 | 廣興路48-1號    | 2人  | 陳延輝 |                     | 新增            |
| 24 | 廣興路48-2號    | 1人  | 林賜村 | 0930520528          |               |
| 25 | 廣興路51號之2    | 2人  | 劉素靜 | 0932000709          | 戶籍不在          |
| 26 | 廣興路52號      | 9人  | 黃麗鳳 | 26664210            |               |

|    |                       |     |      |                     |      |
|----|-----------------------|-----|------|---------------------|------|
| 27 | 廣興路53號                | 1人  | 王珠蘭  | 26663652/0925073179 |      |
| 28 | 廣興路55號                | 11人 | 吳世賢  | 26665291/0936385116 |      |
| 29 | 廣興路60巷1-1號<br>(66巷居住) | 3人  | 張寅源  | 26660377            | 戶長更換 |
| 30 | 廣興路60巷1-2號            | 2人  | 余曉清  |                     | 新增   |
| 31 | 廣興路60巷6號              | 2人  | 張有讓  | 0910352352          | 戶籍不在 |
| 32 | 廣興路60巷6-1號            | 1人  | 莊美鈴  | 0916337168          |      |
| 33 | 廣興路60巷8弄1號            | 4人  | 陳世榮  | 0926668822          |      |
| 34 | 廣興路60巷8弄2號            | 3人  | 許文聰  | 0933867196          |      |
| 35 | 廣興路60巷11號             | 4人  | 林家華  | 0910352352          | 戶籍不在 |
| 36 | 廣興路60巷11號             | 11人 | 林萬發  | 26665938            |      |
| 37 | 廣興路60巷20號             | 1人  | 陳明正  | 0935187142          |      |
| 38 | 廣興路80號                | 1人  | 吳金和  |                     | 新增   |
| 39 | 廣興路82號                | 4人  | 林美惠  | 26667465            |      |
| 40 | 廣興路96號                | 2人  | 黃淑卿  | 26663198            |      |
| 41 | 廣興路96-1號              | 5人  | 張世弘  | 0920667817          |      |
| 42 | 廣興路101號               | 2人  | 秦寶貴  | 26664208/0983590539 | 戶籍不在 |
| 43 | 廣興路101-1號             | 2人  | 王義雄  | 0939723379          |      |
| 44 | 廣興路101-3號             | 2人  | 邱正弘  | 0937146927          | 戶籍不在 |
| 45 | 廣興路110號               | 10人 | 許黃月女 | 0939625466          |      |

|    |             |    |      |                       |      |
|----|-------------|----|------|-----------------------|------|
| 46 | 廣興路111巷2號   | 1人 | 莊鴻昌  | 26667826              |      |
| 47 | 廣興路138巷1號   | 1人 | 連陳鳳凰 | 0937527009            | 戶籍不在 |
| 48 | 廣興路138巷5號   | 1人 | 蔡粉   | 26667014              |      |
| 49 | 廣興路138巷9號   | 6人 | 劉美秀  | 26667713              |      |
| 50 | 廣興路138巷21號  | 7人 | 許戴鳳瑛 | 0952955068            |      |
| 51 | 廣興路150、152號 | 2人 | 林秀英  | 0910543013/0939024081 |      |
| 52 | 廣興路155號     | 3人 | 林一先  | 0921906369            |      |
| 53 | 廣興路156號     | 5人 | 劉鴛鴦  | 0930783708            |      |
| 54 | 廣興路156號之1   | 2人 | 胡書銘  | 0972123290            |      |
| 55 | 廣興路157號     | 2人 | 李策峻  | 0919290089            |      |
| 56 | 廣興路158號     | 3人 | 陳世郎  | 0937456894            |      |
| 57 | 廣興路159號     | 9人 | 章櫻齡  | 0978331182            |      |
| 58 | 廣興路161號     | 7人 | 高良   | 26668795/0936377949   |      |
| 59 | 廣興路165號     | 2人 | 楊文陽  | 0930084650/0930084660 |      |
| 60 | 廣興路167號     | 1人 | 翁正岳  | 0911419687            |      |

## 新店區直潭里

淹水潛勢地點：

[回首頁](#)



灣潭路地母宮旁

保全戶數：2戶5人

| 項次 | 保全住戶地址   | 實際居住人數 | 代表聯絡人 | 聯絡人電話      | 備註 |
|----|----------|--------|-------|------------|----|
| 1  | 灣潭路3-2號  | 4人     | 鄭棋鴻   | 0987009705 |    |
| 2  | 灣潭路48-3號 | 1人     | 李龍秋   | 0937503786 |    |

## 新店區福民里

淹水潛勢地點：

[回首頁](#)

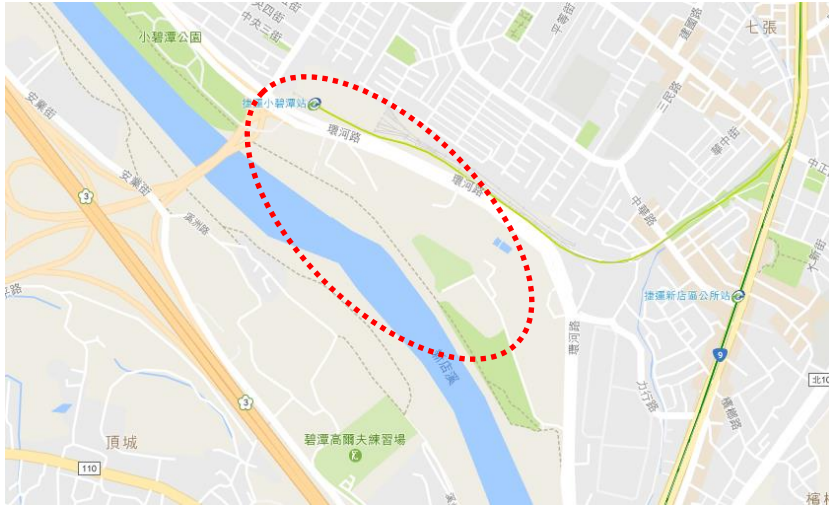

### 環河路小碧潭部落

保全戶數：36戶86人(E類1名)

| 項次 | 保全住戶地址     | 實際居住人數 | 代表聯絡人      | 聯絡人電話               | 備註 |
|----|------------|--------|------------|---------------------|----|
| 1  | 環河路103-1號  | 2人     | 戴獻忠        | 0933277728          |    |
| 2  | 環河路臨103-2號 | 1人     | 林梅玉        | 0981099313          |    |
| 3  | 環河路103-6號  | 3人     | 嗨洋.拉卡<br>兆 | 0927315258          |    |
| 4  | 環河路103-7號  | 4人     | 戴汝霖        | 0926212715          |    |
| 5  | 環河路103-9號  | 2人     | 黃坤基        | 0980689065          |    |
| 6  | 環河路105-1號  | 4人     | 張美花        | 0922589040/29176265 |    |
| 7  | 環河路105-2號  | 2人     | 林政德        | 0913354615          |    |
| 8  | 環河路105-3號  | 2人     | 連建臣        | 0913354615          |    |

|    |            |    |         |            |                   |
|----|------------|----|---------|------------|-------------------|
| 9  | 環河路105-4號  | 2人 | 徐春添     | 0935109589 |                   |
| 10 | 環河路臨105-6號 | 2人 | 萬蕙瑩     | 0985099371 |                   |
| 11 | 環河路105-7號  | 2人 | 李汪錦     | 86656192   |                   |
| 12 | 環河路臨105-8號 | 3人 | 黃桂梅     | 0911822351 |                   |
| 13 | 環河路105-9號  | 1人 | 徐振亮     | 0909291672 |                   |
| 14 | 環河路105-13號 | 2人 | 曾秋菊     | 0952788245 |                   |
| 15 | 環河路105-14號 | 3人 | 楊淑慧(雅慧) | 0933031079 | 李心語<br>0975416484 |
| 16 | 環河路105-15號 | 3人 | 徐春沐     | 0939106343 |                   |
| 17 | 環河路107-1號  | 1人 | 林真壽     | 0911358364 |                   |
| 18 | 環河路107-5號  | 1人 | 林忠和     | 0955565080 |                   |
| 19 | 環河路109-1號  | 4人 | 王嬌英     | 0922052058 |                   |
| 20 | 環河路109-2號  | 1人 | 王石松     | 0939237871 |                   |
| 21 | 環河路109-3號  | 1人 | 陳廖美貞    | 0920293574 |                   |
| 22 | 環河路109-5號  | 2人 | 林玉英     | 0928143658 |                   |
| 23 | 環河路109-6號  | 2人 | 陳寶玉     | 0983946086 |                   |
| 24 | 環河路111-1號  | 4人 | 李桂蘭     | 0989640097 |                   |
| 25 | 環河路111-2號  | 6人 | 陳豐春     | 0910349940 | 部落聯絡人<br>(頭目)     |

|    |            |    |     |            |                 |
|----|------------|----|-----|------------|-----------------|
| 26 | 環河路111-3號  | 2人 | 曾志盛 | 0981913568 |                 |
| 27 | 環河路111-7號  | 1人 | 鄭惠美 | 0989623630 |                 |
| 28 | 環河路113-1號  | 1人 | 羅初枝 | 0980191520 |                 |
| 29 | 環河路117號    | 3人 | 萬惠華 | 0985099371 | (E) 第一類<br>(一位) |
| 30 | 環河路臨117-1號 | 2人 | 萬桃菊 | 0961564300 |                 |
| 31 | 環河路臨117-3號 | 2人 | 曾詩婷 | 0936185131 |                 |
| 32 | 環河路臨119號   | 1人 | 萬鳳枝 | 0985099371 |                 |
| 33 | 環河路臨119-1號 | 4人 | 王家駿 | 0933803066 |                 |
| 34 | 環河路臨121號   | 1人 | 吳月娥 | 0929581660 |                 |
| 35 | 環河路150-2 號 | 5人 | 陳榮修 | 29115246   | 中華里             |
| 36 | 環河路150-7號  | 4人 | 裴苡汝 | 0970822773 | 中華里             |

註1：請依弱勢族群不同分類及所在鄰里依序填列。

註2：上表所列類代號計有：(A) 居地下室(動線不良)、(B) 行動不便、(C) 長期病患、(D) 獨居老人、(E) 身心障礙(註明類別)，請依實際情形分類。

註3：詳細名單仍需造冊於區公所，以便備查。

附表四、新北市新店區降雨量500毫米降雨情境影響門牌與人數量

| 里名稱 | 受影響門牌數量 | 受影響人口數量 |
|-----|---------|---------|
| 忠孝里 | 9戶      | 42人     |
| 下城里 | 0戶      | 0人      |
| 員潭里 | 31戶     | 112人    |
| 龜山里 | 52戶     | 181人    |
| 廣興里 | 62戶     | 209人    |
| 屈尺里 | 0戶      | 0人      |
| 直潭里 | 3戶      | 7人      |
| 福民里 | 39戶     | 92人     |

附表五、新北市新店區日降雨量500毫米降雨情境可能淹水門牌

| 里別  | 可能淹水深度 | 地址                  |
|-----|--------|---------------------|
| 忠孝里 | 0.5m+  | 新店區復興路98巷5號         |
| 忠孝里 | 0.5m+  | 新店區復興路臨106之9號       |
| 忠孝里 | 0.5m+  | 新店區中正路663巷1弄臨34之8號  |
| 忠孝里 | 0.5m+  | 新店區中正路663巷1弄臨34之2號  |
| 忠孝里 | 0.5m+  | 新店區中正路663巷1弄臨34之10號 |
| 忠孝里 | 0.5m+  | 新店區中正路663巷1弄臨34之13號 |
| 忠孝里 | 0.5m+  | 新店區中正路663巷1弄臨34之1號  |
| 忠孝里 | 0.5m+  | 新店區中正路663巷1弄臨34之6號  |
| 忠孝里 | 0.5m+  | 新店區復興路106之1號        |
| 下城里 | 0.5m+  | 新店區安華路30巷3號         |
| 下城里 | 0.5m+  | 新店區安康路一段321巷3號(資收場) |
| 員潭里 | 0.5m+  | 新店區北宜路2段266巷2號      |
| 員潭里 | 0.5m+  | 新店區北宜路2段266巷4號      |
| 員潭里 | 0.5m+  | 新店區北宜路2段266巷4號      |
| 員潭里 | 0.5m+  | 新店區北宜路2段266巷5號      |
| 員潭里 | 0.5m+  | 新店區北宜路2段266巷6號      |
| 員潭里 | 0.5m+  | 新店區北宜路2段266巷6號      |

|     |       |                   |
|-----|-------|-------------------|
| 員潭里 | 0.5m+ | 新店區北宜路2段266巷11號   |
| 員潭里 | 0.5m+ | 新店區北宜路2段266巷13號   |
| 員潭里 | 0.5m+ | 新店區北宜路2段266巷15號   |
| 員潭里 | 0.5m+ | 新店區北宜路2段294巷3號    |
| 員潭里 | 0.5m+ | 新店區北宜路2段294巷5號    |
| 員潭里 | 0.5m+ | 新店區北宜路2段294巷8號    |
| 員潭里 | 0.5m+ | 新店區北宜路2段294巷15號   |
| 員潭里 | 0.5m+ | 新店區北宜路2段294巷19號   |
| 員潭里 | 0.5m+ | 新店區北宜路2段294巷17號-1 |
| 員潭里 | 0.5m+ | 新店區北宜路2段328巷1號    |
| 員潭里 | 0.5m+ | 新店區北宜路2段328巷1-1號  |
| 員潭里 | 0.5m+ | 新店區北宜路2段328巷1-2號  |
| 員潭里 | 0.5m+ | 新店區北宜路2段328巷5號    |
| 員潭里 | 0.5m+ | 新店區北宜路2段328巷7號    |
| 員潭里 | 0.5m+ | 新店區北宜路2段328巷9號    |
| 員潭里 | 0.5m+ | 新店區北宜路2段328巷11號   |
| 員潭里 | 0.5m+ | 新店區北宜路2段328巷13號   |
| 員潭里 | 0.5m+ | 新店區北宜路2段328巷15號   |
| 員潭里 | 0.5m+ | 新店區北宜路2段328巷15-1號 |
| 員潭里 | 0.5m+ | 新店區中生路1號          |
| 員潭里 | 0.5m+ | 新店區中生路1號          |
| 員潭里 | 0.5m+ | 新店區中生路7號          |
| 員潭里 | 0.5m+ | 新店區中生路15號         |
| 員潭里 | 0.5m+ | 新店區中生路17號         |
| 員潭里 | 0.5m+ | 新店區中生路21號         |

|     |       |                |
|-----|-------|----------------|
| 員潭里 | 0.5m+ | 新店區中生路29號      |
| 員潭里 | 0.5m+ | 新店區中生路49號      |
| 員潭里 | 0.5m+ | 新店區中生路49號      |
| 員潭里 | 0.5m+ | 新店區中生路49號      |
| 員潭里 | 0.5m+ | 新店區中生路60號      |
| 員潭里 | 0.5m+ | 新店區中生路61號      |
| 員潭里 | 0.5m+ | 新店區中生路62號      |
| 員潭里 | 0.5m+ | 新店區中生路68號      |
| 員潭里 | 0.5m+ | 新店區中生路70號      |
| 龜山里 | 0.5m+ | 新店區桂山路61巷2號    |
| 龜山里 | 0.5m+ | 新店區桂山路61巷15-1號 |
| 龜山里 | 0.5m+ | 新店區桂山路155號     |
| 龜山里 | 0.5m+ | 新店區桂山路157號     |
| 龜山里 | 0.5m+ | 新店區桂山路161號     |
| 龜山里 | 0.5m+ | 新店區桂山路163號     |
| 龜山里 | 0.5m+ | 新店區桂山路173巷28號  |
| 龜山里 | 0.5m+ | 新店區新烏路3段96號    |
| 龜山里 | 0.5m+ | 新店區新烏路3段100號   |
| 龜山里 | 0.5m+ | 新店區新烏路3段114號   |
| 龜山里 | 0.5m+ | 新店區新烏路3段115號   |
| 龜山里 | 0.5m+ | 新店區新烏路3段116號   |
| 龜山里 | 0.5m+ | 新店區新烏路3段122號   |

|     |       |                   |
|-----|-------|-------------------|
| 龜山里 | 0.5m+ | 新店區新烏路3段126號      |
| 龜山里 | 0.5m+ | 新店區新烏路3段128號      |
| 龜山里 | 0.5m+ | 新店區新烏路3段165巷1號    |
| 龜山里 | 0.5m+ | 新店區新烏路3段165巷7號    |
| 龜山里 | 0.5m+ | 新店區新烏路3段165巷7-1號  |
| 龜山里 | 0.5m+ | 新店區新烏路3段165巷8號    |
| 龜山里 | 0.5m+ | 新店區新烏路3段165巷20號   |
| 龜山里 | 0.5m+ | 新店區新烏路3段165巷21號   |
| 龜山里 | 0.5m+ | 新店區新烏路3段165巷22號   |
| 龜山里 | 0.5m+ | 新店區新烏路3段165巷26號   |
| 龜山里 | 0.5m+ | 新店區新烏路3段165巷31號   |
| 龜山里 | 0.5m+ | 新店區新烏路3段165巷33號   |
| 龜山里 | 0.5m+ | 新店區新烏路3段165巷36號   |
| 龜山里 | 0.5m+ | 新店區新烏路3段165巷36號之1 |
| 龜山里 | 0.5m+ | 新店區新烏路3段165巷38號   |
| 龜山里 | 0.5m+ | 新店區新烏路3段165巷39號   |
| 龜山里 | 0.5m+ | 新店區新烏路3段165巷42-1號 |
| 龜山里 | 0.5m+ | 新店區新烏路3段165巷42-2號 |
| 龜山里 | 0.5m+ | 新店區新烏路3段165巷42號   |
| 龜山里 | 0.5m+ | 新店區新烏路3段165巷43號   |

|     |       |                 |
|-----|-------|-----------------|
| 龜山里 | 0.5m+ | 新店區新烏路3段165巷46號 |
| 龜山里 | 0.5m+ | 新店區新烏路3段165巷48號 |
| 龜山里 | 0.5m+ | 新店區新烏路3段165巷48號 |
| 龜山里 | 0.5m+ | 新店區新烏路3段165巷49號 |
| 龜山里 | 0.5m+ | 新店區新烏路3段165巷51號 |
| 龜山里 | 0.5m+ | 新店區新烏路3段165巷56號 |
| 龜山里 | 0.5m+ | 新店區新烏路3段165巷58號 |
| 龜山里 | 0.5m+ | 新店區新烏路3段173號    |
| 龜山里 | 0.5m+ | 新店區新烏路3段175號    |
| 龜山里 | 0.5m+ | 新店區新烏路3段177號    |
| 龜山里 | 0.5m+ | 新店區新烏路3段179號    |
| 龜山里 | 0.5m+ | 新店區新烏路3段181號    |
| 龜山里 | 0.5m+ | 新店區新烏路3段183號    |
| 龜山里 | 0.5m+ | 新店區新烏路3段290巷1號  |
| 龜山里 | 0.5m+ | 新店區新烏路3段290巷2號  |
| 龜山里 | 0.5m+ | 新店區新烏路3段290巷3號  |
| 龜山里 | 0.5m+ | 新店區新烏路3段290巷5號  |
| 龜山里 | 0.5m+ | 新店區新烏路3段290巷6號  |
| 龜山里 | 0.5m+ | 新店區新烏路3段290巷13號 |
| 龜山里 | 0.5m+ | 新店區新烏路3段寶島巷3號   |

|     |       |                |
|-----|-------|----------------|
| 龜山里 | 0.5m+ | 新店區新烏路3段寶島巷5號  |
| 龜山里 | 0.5m+ | 新店區新烏路3段寶島巷7號  |
| 龜山里 | 0.5m+ | 新店區新烏路3段寶島巷11號 |
| 廣興里 | 0.5m+ | 新店區小坑一路1巷1號    |
| 廣興里 | 0.5m+ | 新店區小坑一路6號      |
| 廣興里 | 0.5m+ | 新店區小坑二路56號     |
| 廣興里 | 0.5m+ | 新店區小坑二路120號    |
| 廣興里 | 0.5m+ | 新店區小坑二路123之1號  |
| 廣興里 | 0.5m+ | 新店區小坑三路52-1號   |
| 廣興里 | 0.5m+ | 新店區小坑三路52-2號   |
| 廣興里 | 0.5m+ | 新店區平廣路1段7號     |
| 廣興里 | 0.5m+ | 新店區平廣路1段9號     |
| 廣興里 | 0.5m+ | 新店區平廣路1段11-1號  |
| 廣興里 | 0.5m+ | 新店區平廣路1段35巷5號  |
| 廣興里 | 0.5m+ | 新店區平廣路1段83號    |
| 廣興里 | 0.5m+ | 新店區平廣路1段85號之1  |
| 廣興里 | 0.5m+ | 新店區平廣路1段86號    |
| 廣興里 | 0.5m+ | 新店區平廣路1段170巷1號 |
| 廣興里 | 0.5m+ | 新店區平廣路1段170巷3號 |
| 廣興里 | 0.5m+ | 新店區平廣路1段182-1號 |

|     |       |               |
|-----|-------|---------------|
| 廣興里 | 0.5m+ | 新店區平廣路1段330號  |
| 廣興里 | 0.5m+ | 新店區廣興路40號     |
| 廣興里 | 0.5m+ | 新店區廣興路40-1號   |
| 廣興里 | 0.5m+ | 新店區廣興路42號     |
| 廣興里 | 0.5m+ | 新店區廣興路42之1號   |
| 廣興里 | 0.5m+ | 新店區廣興路46號     |
| 廣興里 | 0.5m+ | 新店區廣興路48-1號   |
| 廣興里 | 0.5m+ | 新店區廣興路48-2號   |
| 廣興里 | 0.5m+ | 新店區廣興路51號之2   |
| 廣興里 | 0.5m+ | 新店區廣興路52號     |
| 廣興里 | 0.5m+ | 新店區廣興路53號     |
| 廣興里 | 0.5m+ | 新店區廣興路55號     |
| 廣興里 | 0.5m+ | 新店區廣興路60巷1-1號 |
| 廣興里 | 0.5m+ | 新店區廣興路60巷1-2號 |
| 廣興里 | 0.5m+ | 新店區廣興路60巷6號   |
| 廣興里 | 0.5m+ | 新店區廣興路60巷6-1號 |
| 廣興里 | 0.5m+ | 新店區廣興路60巷8弄1號 |
| 廣興里 | 0.5m+ | 新店區廣興路60巷8弄2號 |
| 廣興里 | 0.5m+ | 新店區廣興路60巷11號  |
| 廣興里 | 0.5m+ | 新店區廣興路60巷11號  |

|     |       |                |
|-----|-------|----------------|
| 廣興里 | 0.5m+ | 新店區廣興路60巷20號   |
| 廣興里 | 0.5m+ | 新店區廣興路80號      |
| 廣興里 | 0.5m+ | 新店區廣興路82號      |
| 廣興里 | 0.5m+ | 新店區廣興路96號      |
| 廣興里 | 0.5m+ | 新店區廣興路96-1號    |
| 廣興里 | 0.5m+ | 新店區廣興路101號     |
| 廣興里 | 0.5m+ | 新店區廣興路101-1號   |
| 廣興里 | 0.5m+ | 新店區廣興路101-2號   |
| 廣興里 | 0.5m+ | 新店區廣興路101-3號   |
| 廣興里 | 0.5m+ | 新店區廣興路110號     |
| 廣興里 | 0.5m+ | 新店區廣興路111巷2號   |
| 廣興里 | 0.5m+ | 新店區廣興路138巷1號   |
| 廣興里 | 0.5m+ | 新店區廣興路138巷5號   |
| 廣興里 | 0.5m+ | 新店區廣興路138巷9號   |
| 廣興里 | 0.5m+ | 新店區廣興路138巷21號  |
| 廣興里 | 0.5m+ | 新店區廣興路150、152號 |
| 廣興里 | 0.5m+ | 新店區廣興路155號     |
| 廣興里 | 0.5m+ | 新店區廣興路156號     |
| 廣興里 | 0.5m+ | 新店區廣興路156號之1   |
| 廣興里 | 0.5m+ | 新店區廣興路157號     |

|     |       |               |
|-----|-------|---------------|
| 廣興里 | 0.5m+ | 新店區廣興路158號    |
| 廣興里 | 0.5m+ | 新店區廣興路159號    |
| 廣興里 | 0.5m+ | 新店區廣興路161號    |
| 廣興里 | 0.5m+ | 新店區廣興路165號    |
| 廣興里 | 0.5m+ | 新店區廣興路167號    |
| 屈尺里 | 0.5m+ | 新店區自強路136號    |
| 屈尺里 | 0.5m+ | 新店區自強路138號    |
| 屈尺里 | 0.5m+ | 新店區自強路176-2號  |
| 直潭里 | 0.5m+ | 新店區灣潭路3-2號    |
| 直潭里 | 0.5m+ | 新店區灣潭路3-5號    |
| 直潭里 | 0.5m+ | 新店區灣潭路48-3號   |
| 福民里 | 0.5m+ | 新店區環河路103-1號  |
| 福民里 | 0.5m+ | 新店區環河路臨103-2號 |
| 福民里 | 0.5m+ | 新店區環河路103-3號  |
| 福民里 | 0.5m+ | 新店區環河路103-5號  |
| 福民里 | 0.5m+ | 新店區環河路103-6號  |
| 福民里 | 0.5m+ | 新店區環河路103-7號  |
| 福民里 | 0.5m+ | 新店區環河路103-9號  |
| 福民里 | 0.5m+ | 新店區環河路105-1號  |
| 福民里 | 0.5m+ | 新店區環河路105-2號  |

|     |       |               |
|-----|-------|---------------|
| 福民里 | 0.5m+ | 新店區環河路105-3號  |
| 福民里 | 0.5m+ | 新店區環河路105-4號  |
| 福民里 | 0.5m+ | 新店區環河路105-5號  |
| 福民里 | 0.5m+ | 新店區環河路臨105-6號 |
| 福民里 | 0.5m+ | 新店區環河路105-7號  |
| 福民里 | 0.5m+ | 新店區環河路臨105-8號 |
| 福民里 | 0.5m+ | 新店區環河路105-9號  |
| 福民里 | 0.5m+ | 新店區環河路105-13號 |
| 福民里 | 0.5m+ | 新店區環河路105-14號 |
| 福民里 | 0.5m+ | 新店區環河路105-15號 |
| 福民里 | 0.5m+ | 新店區環河路105-17號 |
| 福民里 | 0.5m+ | 新店區環河路107-1號  |
| 福民里 | 0.5m+ | 新店區環河路107-5號  |
| 福民里 | 0.5m+ | 新店區環河路109-1號  |
| 福民里 | 0.5m+ | 新店區環河路109-2號  |
| 福民里 | 0.5m+ | 新店區環河路109-3號  |
| 福民里 | 0.5m+ | 新店區環河路109-5號  |
| 福民里 | 0.5m+ | 新店區環河路109-6號  |
| 福民里 | 0.5m+ | 新店區環河路111-1號  |
| 福民里 | 0.5m+ | 新店區環河路111-2號  |

|     |       |              |
|-----|-------|--------------|
| 福民里 | 0.5m+ | 新店區環河路111-3號 |
| 福民里 | 0.5m+ | 新店區環河路111-4號 |
| 福民里 | 0.5m+ | 新店區環河路111-6號 |
| 福民里 | 0.5m+ | 新店區環河路111-7號 |
| 福民里 | 0.5m+ | 新店區環河路113-1號 |
| 福民里 | 0.5m+ | 新店區環河路117號   |
| 福民里 | 0.5m+ | 新店區環河路117-1號 |
| 福民里 | 0.5m+ | 新店區環河路117-3號 |
| 福民里 | 0.5m+ | 新店區環河路119號   |
| 福民里 | 0.5m+ | 新店區環河路119-1號 |
| 福民里 | 0.5m+ | 新店區環河路121號   |
| 中華里 | 0.5m+ | 新店區環河路150之2號 |
| 中華里 | 0.5m+ | 新店區環河路150之7號 |

附表 六、新北市新店區易淹水及近三年重大淹水地區表

| 編號 | 淹水位置            |             | 淹水原因                | 降雨事件別 | 因應對策        |
|----|-----------------|-------------|---------------------|-------|-------------|
|    | 鄉(鎮、市、區)        | 村(里)/道路(路段) |                     |       |             |
| 1  | 新店區中興路地下道       |             | 瞬時大雨超過排水容量及地勢低窪排水不易 | 豪雨    | 業已設置固定式抽水機。 |
| 2  | 環河路19巷          |             | 瞬時大雨超過排水容量及地勢低窪排水不易 | 大雨    | 業已設置固定式抽水機。 |
| 3  | 民權路42巷及42巷6弄    |             | 瞬時大雨超過排水容量及地勢低窪排水不易 | 豪雨    | 業已設置固定式抽水機。 |
| 4  | 復興路80巷底         |             | 瞬時大雨超過設計排水容量        | 豪雨    | 業已設置固定式抽水機。 |
| 5  | 安和機車迴轉道         |             | 瞬時大雨超過設計排水容量        | 豪雨    | 業已設置固定式抽水機。 |
| 6  | 安平涵洞(安平路高速公路涵洞) |             | 瞬時大雨超過排水容量及地勢低窪排水不易 | 豪雨    | 業已設置固定式抽水機。 |

附表 七、高積（淹）水潛勢區防汛熱點位置表

(104~112年統計轄區內高積（淹）水潛勢區防汛熱點)

| 編號 | 致災地點     |             | 座標(TWD97) |            | 致災原因            | 預定對策               |
|----|----------|-------------|-----------|------------|-----------------|--------------------|
|    | 鄉（鎮、市、區） | 村（里）/道路（路段） | X 座標      | Y 座標       |                 |                    |
| 1  | 新店區      | 復興路(至98巷)   | 24.987369 | 121.538509 | 1. 地勢低窪         | 設置固定抽水機組及增加移動式抽水設備 |
| 2  | 新店區      | 中正路663巷     | 24.990230 | 121.533970 | 1. 地勢低窪         | 設置固定抽水機組及增加移動式抽水設備 |
| 3  | 新店區      | 安康路1段321巷   | 24.963169 | 121.521740 | 2. 強度不足(排水斷面不足) | 增加移動式抽水設備          |
| 4  | 新店區      | 安華路30巷      | 24.960795 | 121.520072 | 2. 強度不足(排水斷面不足) | 增加移動式抽水設備          |
| 5  | 新店區      | 新烏路3段165巷   | 24.901237 | 121.552743 | 4. 其他(溪水暴漲)     | 辦理預防性疏散撤離          |
| 6  | 新店區      | 寶島巷         | 24.899426 | 121.551487 | 4. 其他(溪水暴漲)     | 辦理預防性疏散撤離          |
| 4  | 新店區      | 桂山路         | 24.903588 | 121.554581 | 4. 其他(溪)        | 辦理預防性疏             |

|   |     |                 |            |             |                 |               |
|---|-----|-----------------|------------|-------------|-----------------|---------------|
|   |     |                 |            |             | 水暴漲)            | 散撤離           |
| 5 | 新店區 | 廣興路             | 24. 910918 | 121. 535221 | 4. 其他(溪<br>水暴漲) | 辦理預防性疏<br>散撤離 |
| 6 | 新店區 | 平廣路1段           | 24. 889521 | 121. 519652 | 4. 其他(溪<br>水暴漲) | 辦理預防性疏<br>散撤離 |
| 7 | 新店區 | 溪洲路             | 24. 968265 | 121. 528785 | 4. 其他(溪<br>水暴漲) | 辦理預防性疏<br>散撤離 |
| 8 | 新店區 | 環河路<br>103~150號 | 24. 967358 | 121. 534897 | 4. 其他(溪<br>水暴漲) | 辦理預防性疏<br>散撤離 |
| 9 |     |                 |            |             |                 |               |

致災原因：1. 地勢低窪(地層下陷區、易淹水地區)。2. 強度不足(排水斷面不足、未施設排水渠道或雨水下水道、未施設抽水站)。3. 施工中案件。4. 其他

附表 八、河川水系風險評估列管總表

水利署110年度中央管流域整體改善與調適計畫-河川水系風險評估列管總表

| 項次 | 水系  | 河川    | 風險等級 | 堤防名稱<br>(斷面)              | 岸別 | 風險概要說明<br>(原因)   | 截至109年12月<br>風險度 | 處理對策   |
|----|-----|-------|------|---------------------------|----|--|------------------|--|
| 1  | 淡水河 | 二重疏洪道 | 極高風險 | 疏左堤防<br>(F005A、F007-F012) | 左岸 | 1. 洪水平原管制區域(低保護區域)<br>2. 台64線與堤防共構<br>3. 高齡堤防(30年以上)<br>4. 堤後高密度人口區域(新莊)<br>5. 高灘地過度利用, 地形整體改變, 致入口堰地形產生逆坡, 影響疏洪效果並造成堤防出水高不足 | 極高風險             | 1. 加強社區防災自主演習洪水預警<br>2. 落實五股地區洪水平原管制<br>3. 道路堤防共構水利建造物檢查頻率至2個月1次<br>4. 告知各橋梁主管單位加強巡查、維護與維修<br>5. 辦理水工模型試驗<br>6. 研議疏洪能力改善方案<br>7. 入口堰疏濬 |
| 2  | 淡水河 | 二重疏洪道 | 極高風險 | 疏右堤防<br>(F007-F009A)      | 右岸 | 1. 高齡堤防(30年以上)<br>2. 機捷與堤防共構<br>3. 堤防出水高不足<br>4. 堤後高密度人口區域(三重)<br>5. 堤後有重要保全對象(機捷捷運)<br>6. 高灘地過度利用                           | 極高風險             | 1. 告知各橋梁主管單位加強巡查、維護與維修<br>2. 增加汛期期間水利建造物檢查頻率至2個月1次<br>3. 辦理水工模型試驗<br>4. 研議疏洪能力改善方案<br>5. 入口堰疏濬   |
| 3  | 淡水河 | 大漢溪   | 極高風險 | 新莊堤防<br>(T035A、T037)      | 左岸 | 1. 沙洲淤積及右岸高灘地植生密佈、樹根固結陸化, 致深槽逼近左岸<br>2. 中高齡堤防(20-30年)<br>3. 橋墩密集, 致堤防出水高度不足<br>4. 堤後屬高密度人口區域(新莊)<br>5. 堤防出水高不足               | 極高風險             | 1. 告知各橋梁主管單位加強巡查、維護與維修<br>2. 增加汛期期間水利建造物檢查頻率至2個月1次<br>3. 疏伐高灘地樹林<br>4. 設置10座5T消波塊200個, 組合丁壩工保護基礎<br>5. 設置臨時性防汛檔板                       |
| 4  | 淡水河 | 三峽河   | 極高風險 | 秀川護岸<br>(S010B)           | 左岸 | 1. 堤高不足<br>2. 洪水溢淹潰堤搶修記錄<br>3. 三峽拱橋與下游三峽大橋間距過近<br>4. 三峽河與福德坑溪匯流口下游河道窄縮<br>5. 堤後屬高密度人口區域(三峽)、堤後為三峽老街                          | 高度風險             | 臨時性防汛檔板  |
| 5  | 淡水河 | 三峽河   | 極高風險 | 土城堤防<br>(S001A)           | 右岸 | 1. 道路(擺接堡路)與堤防共構<br>2. 沙洲淤積及右岸高灘地植生密佈<br>3. 堤後土城工業區  | 極高風險             | 1. 告知各橋梁主管單位加強巡查、維護與維修<br>2. 增加汛期期間水利建造物檢查頻率至2個月1次   |
| 6  | 淡水河 | 新店溪   | 極高風險 | 中原堤防<br>(H004-H005)       | 左岸 | 1. 位處河川凹岸及右岸高灘地植生密佈<br>2. 堤後鄰近遠東科學園區<br>3. 高灘地過度利用<br>4. 堤後屬高密度人口區域(板橋)  | 極高風險             | 1. 增加汛期期間水利建造物檢查頻率至2個月1次<br>2. 請管理機關新北市政府管轄該河段申請許可設施   |
| 7  | 淡水河 | 新店溪   | 極高風險 | 永和堤防<br>(H013B)           | 左岸 | 1. 右岸屬凹岸流路逼近基腳<br>2. 福和橋、永福橋及水管橋間距過近<br>3. 堤後屬人口密集區(永和)<br>4. 高灘地過度利用(停車場、市集、運動場)  | 高度風險             | 1. 函請北市府審酌辦理適當保護措施<br>2. 辦理本河段容積移轉實施計畫改善高灘地過度使用問題<br>3. 與H017秀朗堤防併同進行河道疏濬  |
| 8  | 淡水河 | 新店溪   | 極高風險 | 秀朗堤防<br>(H017)            | 右岸 | 1. 右岸高灘地植生密佈<br>2. 堤後屬人口密集區(新店大鵬新城)<br>3. 高灘地過度利用(停車場)   | 高度風險             | 1. 函請北市府審酌辦理適當保護措施<br>2. 辦理本河段容積移轉實施計畫改善高灘地過度使用問題<br>3. 與H013B永和堤防併同進行河道疏濬<br>4. 俟土地取得期程辦理秀朗堤防下游延長工程                                   |

附表 八、河川水系風險評估列管總表(續)

水利署110年度中央管流域整體改善與調適計畫-河川水系風險評估列管總表

| 項次 | 水系  | 河川        | 風險等級 | 堤防名稱<br>(斷面)                            | 岸別 | 風險概要說明<br>(原因)  | 截至109年12月<br>風險度 | 處理對策  |
|----|-----|-----------|------|---|----|---|------------------|---|
| 9  | 淡水河 | 基隆河       | 極高風險 | 樟樹堤防<br>(K048-K048-2、K050)              | 左岸 | 1. 北山大橋與南陽大橋間距過近<br>2. 北山大橋通水斷面遮斷率過高<br>3. 新舊社后橋間距過近<br>4. 舊社后橋通水斷面遮斷率過高<br>5. 堤防出水高度不足<br>6. 堤後為人口密集區(汐止)<br>7. 堤後工業廠房密集 | 極高風險             | 1. 請橋梁管理機關規劃改建時，採減少落墩或不落墩方式辦理<br>2. 併同樟江大橋河段辦理堤防加高<br>3. 請新北市政府儘速辦理社后橋、江北橋、長安橋等3座舊橋拆除工作                             |
| 10 | 淡水河 | 主流        | 高度風險 | 蘆洲堤防<br>(T014-T015)                     | 左岸 | 1. 高齡堤防(30年以上)<br>2. 堤後屬高密度人口區域(蘆洲)   | 高度風險             | 1. 水利建造物定期檢查及維護<br>2. 加強社區防災自主演習洪水預警  |
| 11 | 淡水河 | 主流        | 高度風險 | 三重堤防<br>(T029-T030)                     | 左岸 | 1. 高齡堤防(30年以上)<br>2. 堤後屬高密度人口區域(三重)   | 高度風險             | 1. 水利建造物定期檢查及維護<br>2. 加強社區防災自主演習洪水預警  |
| 12 | 淡水河 | 二重疏<br>洪道 | 高度風險 | 疏左堤防<br>(F001-F005、F006)                | 左岸 | 1. 洪水平原管制區域(低保護區域)<br>2. 台64線與堤防共構  | 高度風險             | 1. 加強社區防災自主演習洪水預警<br>2. 落實五股地區洪水平原管制  |
| 13 | 淡水河 | 二重疏<br>洪道 | 高度風險 | 疏右堤防<br>(F005-F006、F010-F012)           | 右岸 | 1. 高齡堤防(30年以上)<br>2. 機場捷運與堤防共構<br>3. 堤後屬高密度人口區域(蘆洲)<br>4. 堤後有重要保全對象(機場捷運)<br>5. 高灘地過度利用                                   | 高度風險             | 1. 增加汛期期間水利建造物檢查頻率至2個月1次<br>2. 告知各橋樑主管單位加強巡查、維護與維修<br>3. 辦理水工模型試驗<br>4. 研議疏洪能力改善方案<br>5. 入口堰疏濬<br>6. 加強社區防災自主演習洪水預警 |
| 14 | 淡水河 | 大漢溪       | 高度風險 | 新莊堤防<br>(T032-T033、T035、<br>T036-T036A) | 左岸 | 1. 沙洲淤積及右岸高灘地植生密佈、樹根固<br>結陸化，致深槽逼近左岸<br>2. 中高齡堤防(20-30年)<br>3. 堤後屬高密度人口區域(新莊)   | 高度風險             | 1. 併同T035A執行檢查、疏濬、疏伐與設置保護工  |
| 15 | 淡水河 | 大漢溪       | 高度風險 | 樹林堤防<br>(T040-T041A、T047A)              | 左岸 | 1. 沙洲淤積及右岸高灘地植生密佈、樹根固<br>結陸化，致深槽逼近左岸<br>2. 中高齡堤防(20-30年)<br>3. 堤後屬高密度人口區域(新莊、樹林)<br>4. 高鐵與台鐵橋間距過近                         | 高度風險             | 1. 河道疏濬(W×L=30m×300m) 約1,500萬元<br>2. 疏伐高灘地樹林約550萬元<br>3. 告知各橋樑主管單位加強巡查、維護<br>4. 水利建造物定期檢查及維護                        |
| 16 | 淡水河 | 大漢溪       | 高度風險 | 板橋堤防<br>(T041、T043A)                    | 右岸 | 1. 中高齡堤防(20-30年)<br>2. 堤後屬高密度人口區域(板橋土城)<br>3. 右岸高灘地植生密佈、樹根固結陸化，致<br>深槽逼近左岸<br>4. 高鐵與台鐵橋間距過近                               | 高度風險             | 1. 水利建造物定期檢查及維護   |
| 17 | 淡水河 | 大漢溪       | 高度風險 | 缺子堤防<br>(T077)                          | 左岸 | 1. 高齡堤防(30年以上)<br>2. 高度不足，洪水溢淹  | 高度風險             | 1. 水利建造物定期檢查及維護<br>2. 加強土地使用管理與巡查工作   |
| 18 | 淡水河 | 三峡河       | 高度風險 | 三塊厝護岸<br>(S001)                         | 左岸 | 1. 高齡堤防(30年以上)<br>2. 高度不足，洪水溢淹  | 高度風險             | 1. 水利建造物定期檢查及維護<br>2. 加強土地使用管理與巡查工作   |

附表八、河川水系風險評估列管總表(續)

水利署110年度中央管流域整體改善與調適計畫-河川水系風險評估列管總表

| 項次 | 水系  | 河川  | 風險等級 | 堤防名稱<br>(斷面)                         | 岸別 | 風險概要說明<br>(原因)  | 截至109年12月<br>風險度 | 處理對策   |
|----|-----|-----|------|--------------------------------------|----|---|------------------|--|
| 19 | 淡水河 | 三峽河 | 高度風險 | 龍埔堤防<br>(S010A)                      | 左岸 | 1. 堤高不足<br>2. 洪水溢淹潰堤搶修記錄<br>3. 三峽河與福德坑溪匯流口且河道由寬變窄縮<br>4. 三峽拱橋與下游橋梁(三峽大橋)過於接近<br>5. 堤後為三峽老街<br>6. 堤後屬高密度人口區域(三峽) | 高度風險             | 1. 臨時性防汛擋板, 約550萬元   |
| 20 | 淡水河 | 三峽河 | 高度風險 | 秀川護岸<br>(S010.C-S010.D)              | 左岸 | 1. 堤高不足<br>2. 洪水溢淹潰堤搶修記錄<br>3. 三峽河與福德坑溪匯流口且河道由寬變窄縮<br>4. 三峽拱橋與下游橋梁(三峽大橋)過於接近<br>5. 堤後為三峽老街<br>6. 堤後屬高密度人口區域(三峽) | 高度風險             | 1. 臨時性防汛擋板, 約550萬元<br>2. 計劃加高加強秀川護岸。<br>3. 訂定警戒水位, 由新北市政府適時疏散。         |
| 21 | 淡水河 | 三峽河 | 高度風險 | 土城護岸<br>(S001)                       | 右岸 | 1. 道路(擺接堡路)與堤防共構<br>2. 沙洲淤積及右岸高灘地植生<br>3. 堤後土城工業區   | 高度風險             | 1. 告知橋梁主管單位加強巡查、維護與維修<br>2. 增加汛期期間水利建造物檢查頻率至2個月1次                      |
| 22 | 淡水河 | 三峽河 | 高度風險 | 礁溪三號堤防<br>(S010.B)                   | 右岸 | 1. 洪水溢淹潰堤搶修記錄<br>2. 三峽河與福德坑溪匯流口且河道由寬變窄縮<br>3. 三峽拱橋與下游橋梁(三峽大橋)過於接近<br>4. 堤後屬高密度人口區域(三峽)                          | 高度風險             | 1. 水利建造物定期檢查及維護<br>2. 配合左岸工程執行   |
| 23 | 淡水河 | 橫溪  | 高度風險 | 溪北2號護岸<br>(HC002)                    | 右岸 | 1. 高齡堤防(30年以上)<br>2. 高度不足, 洪水溢淹   | 高度風險             | 1. 水利建造物定期檢查及維護<br>2. 加強土地使用管理與巡查工作                                    |
| 24 | 淡水河 | 橫溪  | 高度風險 | 溪東6號堤防<br>(HC004)                    | 右岸 | 1. 高齡堤防(30年以上)<br>2. 高度不足, 洪水溢淹   | 高度風險             | 1. 水利建造物定期檢查及維護<br>2. 加強土地使用管理與巡查工作                                    |
| 25 | 淡水河 | 新店溪 | 高度風險 | 中原堤防<br>(H001-H003、H006-H008)        | 左岸 | 1. 高灘地過度利用<br>2. 堤後屬高密度人口區域(板橋、中和)<br>3. 位處河川凹岸   | 高度風險             | 1. 持續溝通, 以消弭與新北市政府有關高灘地管理利用之歧見<br>2. 加強社區防災自主演習洪水預警                    |
| 26 | 淡水河 | 新店溪 | 高度風險 | 永和堤防<br>(H009-H013A、H014-H015)       | 左岸 | 1. 高灘地過度利用(停車場、市集、運動場)<br>2. 堤後屬高密度人口區域(永和)   | 高度風險             | 1. 持續溝通, 以消弭與新北市政府有關高灘地管理利用之歧見<br>2. 加強社區防災自主演習洪水預警<br>3. 配合H013B之工程執行 |
| 27 | 淡水河 | 新店溪 | 高度風險 | 安坑護岸<br>(H021)                       | 左岸 | 1. 堤後屬人口密集區(新店)<br>2. 高灘地內設有停車場   | 高度風險             | 1. 持續溝通, 以消弭與新北市政府有關高灘地管理利用之歧見<br>2. 加強社區防災自主演習洪水預警                    |
| 28 | 淡水河 | 新店溪 | 高度風險 | 秀朗堤防<br>(H017A-H018.1、<br>H020-H021) | 右岸 | 1. 堤後屬人口密集區(新店)<br>2. 高灘地過度利用(停車場)<br>3. 堤後有重要設施(捷運環狀線與十四張機廠)   | 高度風險             | 1. 加強社區防災自主演習洪水預警  |

附表 八、河川水系風險評估列管總表(續)

水利署110年度中央管流域整體改善與調適計畫-河川水系風險評估列管總表

| 項次 | 水系  | 河川  | 風險等級 | 堤防名稱<br>(斷面)                     | 岸別 | 風險概要說明<br>(原因)  | 截至109年12月<br>風險度 | 處理對策  |
|----|-----|-----|------|----------------------------------|----|---|------------------|---|
| 29 | 淡水河 | 新店溪 | 高度風險 | 新店堤防<br>(H022-H023)              | 右岸 | 1.堤後屬人口密集區(新店)<br>2.高灘地過度利用                                     | 高度風險             | 1.加強社區防災自主演習洪水預警<br>2.持續溝通,以消弭與新北市政府有關高灘地管理利用之歧見        |
| 30 | 淡水河 | 新店溪 | 高度風險 | 青潭護岸<br>(H030-031)               | 右岸 | 1.堤後緊鄰聚落  | 高度風險             | 1.加強社區防災自主演習洪水預警  |
| 31 | 淡水河 | 新店溪 | 高度風險 | 直潭一號護岸<br>(H045)                 | 右岸 | 1.堤後緊鄰聚落與重要設施(直潭淨水廠)<br>2.出水高度不足                                | 高度風險             | 1.加強社區防災自主演習洪水預警  |
| 32 | 淡水河 | 新店溪 | 高度風險 | 屈尺護岸<br>(H063-H064A)             | 右岸 | 1.堤後緊鄰聚落與重要設施(屈尺堰)  | 高度風險             | 1.加強社區防災自主演習洪水預警  |
| 33 | 淡水河 | 景美溪 | 高度風險 | 左岸堤防<br>(M002-M011)              | 左岸 | 1.堤後屬高密度人口區域(新店)<br>2.中高齡堤防(20-30年)<br>3.河道固定無擺盪空間<br>4.部分區段屬凹岸 | 高度風險             | 1.水利建造物定期檢查及維護<br>2.加強土地使用管理與巡查工作<br>3.凹岸加強社區防災自主演習洪水預警 |
| 34 | 淡水河 | 基隆河 | 高度風險 | 樟樹堤防<br>(K049、K051-K054)         | 左岸 | 1.堤後為人口密集區(汐止)且房屋緊鄰河道<br>2.堤後工業廠房密集                             | 高度風險             | 1.加強社區防災自主演習洪水預警  |
| 35 | 淡水河 | 基隆河 | 高度風險 | 橋東堤防<br>(K060-K071)              | 左岸 | 1.堤後為人口密集區(汐止)且房屋緊鄰河道<br>2.舊江北橋、長安橋未拆<br>3.匯流口淤積                | 高度風險             | 1.加強社區防災自主演習洪水預警<br>2.已與新北市政府工務局討論舊橋拆除期程<br>3.進行河道整理    |
| 36 | 淡水河 | 基隆河 | 高度風險 | 百福堤防<br>(K073A-K077、K082-K085)   | 左岸 | 1.堤後工業廠房密集(五堵工業區、六堵工業區)<br>2.堤後為人口密集區(五堵)                       | 高度風險             | 1.加強社區防災自主演習與洪水預警(通知鄰近廠區加強防範措施)                         |
| 37 | 淡水河 | 基隆河 | 高度風險 | 大華堤防(一)<br>(K086-K091、K094-K095) | 左岸 | 1.堤後工業廠房密集(六堵工業區)<br>2.堤後為人口密集區(七堵)<br>3.堤後有重要設施(台鐵)            | 高度風險             | 1.加強洪水預警  |
| 38 | 淡水河 | 基隆河 | 高度風險 | 七堵堤防<br>(K096-K096A)             | 左岸 | 1.堤後有重要設施(台鐵)<br>2.堤後為人口密集區(六堵)<br>3.國道一號開道與台62線高架橋(跨河段)共線      | 高度風險             | 1.加強社區防災自主演習與洪水預警<br>2.告知各橋樑主管單位加強巡查、維護                 |
| 39 | 淡水河 | 基隆河 | 高度風險 | 員山子左堤防<br>(K125A)                | 左岸 | 1.堤防高度不足<br>2.緊鄰重要設施(員山子分洪)                                     | 高度風險             | 1.水利建造物(員山子分洪)定期檢查及維護<br>2.加強洪水預警                       |
| 40 | 淡水河 | 基隆河 | 高度風險 | 北山堤防<br>(K044-K055E)             | 右岸 | 1.堤後為人口密集區(汐止)且房屋緊鄰河道<br>2.新舊社后橋與國道跨河橋之橋梁間距過近                   | 高度風險             | 1.加強社區防災自主演習與洪水預警<br>2.告知各橋樑主管單位加強巡查、維護                 |
| 41 | 淡水河 | 基隆河 | 高度風險 | 過港堤防<br>(K056-K072)              | 右岸 | 1.高速公路跨河橋與開道間距過近  | 高度風險             | 1.告知各橋樑主管單位加強巡查、維護                                      |
| 42 | 淡水河 | 基隆河 | 高度風險 | 鄉長堤防<br>(K075-K80A)              | 右岸 | 1.堤後為人口密集區(百福社區)<br>2.實踐橋與新台五路橋梁間距過近<br>3.部分區段為凹岸               | 高度風險             | 1.加強社區防災自主演習與洪水預警<br>2.告知各橋樑主管單位加強巡查、維護                 |
| 43 | 淡水河 | 基隆河 | 高度風險 | 百福堤防<br>(K081-K082、K086-K089)    | 右岸 | 1.堤後為人口密集區(百福社區)<br>2.河道緊鄰高速公路<br>3.堤後工業廠房密集(貨櫃場)               | 高度風險             | 1.加強社區防災自主演習與洪水預警<br>2.水利建造物定期檢查及維護<br>3.告知高公局加強巡查、維護   |

附表 八、河川水系風險評估列管總表(續)

水利署110年度中央管流域整體改善與調適計畫-河川水系風險評估列管總表

| 項次 | 水系  | 河川  | 風險等級 | 堤防名稱<br>(斷面)          | 岸別 | 風險概要說明<br>(原因)   | 截至109年12月<br>風險度 | 處理對策  |
|----|-----|-----|------|-----------------------|----|--|------------------|---|
| 44 | 淡水河 | 基隆河 | 高度風險 | 大華堤防<br>(K090-K096A)  | 右岸 | 1.堤後為人口密集區(百福社區)且房屋緊鄰河道<br>2.堤後有重要設施(中油儲油廠區八堵庫區)           | 高度風險             | 1.加強社區防災自主演習與洪水預警                                 |
| 45 | 淡水河 | 基隆河 | 高度風險 | 柑坪護岸<br>(K125A)       | 右岸 | 1.堤防高度不足<br>2.緊鄰重要設施(員山子分洪)                                | 高度風險             | 1.水利建造物(員山子分洪)定期檢查及維護<br>2.加強洪水預警                 |
| 46 | 磺溪  | 磺溪  | 極高風險 | 四十號橋堤防(02-11-03-11)   | 左岸 | 主要為堤防尚未興建或堤防高度不足,且堤後潛在淹水範圍廣大導致之洪水風險,一旦破堤淹水損失達2000萬元以上      | 極高風險             | 完成四十號橋堤防下游延伸工程                                    |
| 47 | 磺溪  | 磺溪  | 極高風險 | 社寮堤防(02-11-04)        | 右岸 | 主要為堤防高度不足,且堤後潛在淹水範圍廣大導致之洪水風險;屬高溢堤與低破堤危險度,一旦破堤淹水損失達2000萬元以上 | 極高風險             | 完成社寮堤防整建工程  |
| 48 | 磺溪  | 磺溪  | 高度風險 | 清水堤防(04-1-05、06-1-07) | 左岸 | 主要為堤後潛在淹水範圍廣大導致之洪水風險;屬低溢堤與低破堤危險度,一旦破堤淹水損失達2000萬元以上         | 高度風險             | 1.掌握並增加防洪設施本體穩定性(整體淡水系水利構造物檢測及修補)<br>2.完成清水堤防加高工程 |
| 49 | 磺溪  | 磺溪  | 高度風險 | 田心堤防(04-11-07)        | 右岸 | 主要為堤後潛在淹水區範圍廣大導致之洪水風險;屬低溢堤與低破堤危險度,但一旦破堤淹水範圍損失達2000萬元以上     | 高度風險             | 1.掌握並增加防洪設施本體穩定性(整體淡水系水利構造物檢測及修補)<br>2.完成田心堤防加高工程 |
| 50 | 磺溪  | 磺溪  | 高度風險 | 六股二號堤防(07-1-08)       | 左岸 | 主要為高流速、攔水壩跌水後流路影響堤防基礎、堤腳無灘地緩衝等因素導致中度破堤危險;破堤淹水損失達500萬元以上    | 高度風險             | 降低破堤潛勢-加強基腳保護措施                                   |

附表 九、區排排水系統風險評估列管總表

水利署110年度中央管流域整體改善與調適計畫-區排排水系統風險評估列管總表

| 項次 | 排水系統    | 風險等級 | 護岸名稱<br>(橋號)                | 岸別       | 風險概要說明<br>(原因)  | 截至109年12月<br>風險度 | 處理對策   | 權責單位           |
|----|---------|------|-----------------------------|----------|---|------------------|--|----------------|
| 1  | 塔寮坑排水系統 | 極高風險 | 塔寮坑排水下游<br>(19-19.5)        | 右岸       | 1.中~高兩岸淹水危險度，內水積淹<br>2.低構造物破損危險度<br>3.高脆弱度、人口高，住宅商業區密集                | 極高風險             | 1.建國、後港抽水站機組更新<br>2.移動式抽水機布置<br>3.住家擋水閘板<br>4.強化緊急應變計畫<br>5.富國橋訂定警戒水位<br>6.建國 A下水道系統改建<br>7.配合重劃、下水道工程，流入工拆除       | 第十河川局<br>新北市政府 |
| 2  | 塔寮坑排水系統 | 極高風險 | 塔寮坑排水下游<br>(23-29.5)        | 左岸<br>右岸 | 1.中~高兩岸淹水危險度，渠道出水高不足、橋梁阻水恐導致外水溢淹<br>2.低構造物破損危險度<br>3.高脆弱度、人口高，住宅商業區密集 | 極高風險             | 1.強化緊急應變計畫<br>2.富國橋訂定警戒水位<br>3.十八份坑溪出口利用帶狀農業區設置滯洪池<br>4.都市導入逕流分擔措施<br>5.建福、民權、富國橋梁改建                               | 第十河川局<br>新北市政府 |
| 3  | 塔寮坑排水系統 | 極高風險 | 西盛溝<br>(6-14)               | 左岸<br>右岸 | 1.高兩岸淹水危險度，渠道溢淹<br>2.低構造物破損危險度<br>3.中~高脆弱度                            | 極高風險             | 1.出口抽水機布置<br>2.配合重劃工程整體基地高程抬高<br>3.B 下水道系統改建   | 新北市政府          |
| 4  | 塔寮坑排水系統 | 極高風險 | 潭底溝<br>(9-9.1、<br>19、28-29) | 左岸<br>右岸 | 1.中~高兩岸淹水危險度，渠道溢淹，兩岸內水積淹<br>2.低構造物破損危險度<br>3.中~高脆弱度                   | 極高風險             | 1.潭底溝抽水站機組更新<br>2.移動式抽水機布置<br>3.住家擋水閘板<br>4.強化緊急應變計畫<br>5.D2、E4 下水道系統改建<br>6.潭底溝截流、滯洪工程<br>7.都市導入逕流分擔措施<br>8.箱涵橋改建 | 新北市政府          |
| 5  | 塔寮坑排水系統 | 極高風險 | 十八份坑溪<br>(1-2)              | 左岸<br>右岸 | 1.中~高兩岸淹水危險度，渠道出水高不足<br>2.低構造物破損危險度<br>3.中~高脆弱度                       | 極高風險             | 1.護岸防洪牆加高<br>2.強化護岸基礎保護<br>3.強化緊急應變計畫<br>4.出口滯洪沉沙池<br>5.箱涵橋改建<br>6.構造物安全檢測   | 新北市政府          |
| 6  | 塔寮坑排水系統 | 極高風險 | 啞口坑溪<br>(6-7)               | 左岸<br>右岸 | 1.低兩岸淹水危險度<br>2.高構造物破損危險度，渠道流速快，斷面5-9砌石護岸強度較低<br>3.低~中脆弱度             | 極高風險             | 1.修補排水破損構造物<br>2.強化護岸基礎保護<br>3.強化緊急應變計畫<br>4.構造物安全檢測   | 新北市政府          |
| 7  | 塔寮坑排水系統 | 高度風險 | 塔寮坑排水下游<br>(13-18.5、<br>20) | 左岸<br>右岸 | 1.低兩岸淹水危險度<br>2.低構造物破損危險度<br>3.高脆弱度、人口高，住宅商業區密集                       | 高度風險             | 1.住家擋水閘板<br>2.強化緊急應變計畫<br>3.配合下水道調整流向，流入工拆除  | 新北市政府          |

附表九、區排排水系統風險評估列管總表(續)

水利署110年度中央管流域整體改善與調適計畫-區排排水系統風險評估列管總表

| 項次 | 排水系統    | 風險等級 | 護岸名稱<br>(橋號)                               | 岸別       | 風險概要說明<br>(原因)   | 截至109年12月<br>風險度 | 處理對策   | 權責單位                    |
|----|---------|------|--|----------|--|------------------|--|-------------------------|
| 8  | 塔寮坑排水系統 | 高度風險 | 塔寮坑溪排水下游<br>(32-32.5)                      | 左岸<br>右岸 | 1.中-高兩岸淹水危險度，渠道出水高不足<br>2.低構造物破損危險度<br>3.左岸中脆弱度，右岸高脆弱度，人口高，住宅商業區密集 | 高度風險             | 1.強化緊急應變計畫<br>2.富國橋訂定警戒水位<br>3.啞口坑溪出口利用帶狀農業區設置滯洪池 都市導入逕流分擔措施<br>4.萬安橋改建  | 第十河川局<br>新北市政府          |
| 9  | 塔寮坑排水系統 | 高度風險 | 塔寮坑溪排水上游<br>(43-44.5)                      | 左岸<br>右岸 | 1.低兩岸淹水危險度<br>2.中-高構造物破損危險度，既有構造物破損，渠道流速快且蜿蜒<br>3.高脆弱度、人口高，住宅商業區密集 | 高度風險             | 1.修補斷面42-43破損護岸<br>2.強化護岸基礎保護<br>3.構造物安全檢測   | 第十河川局                   |
| 10 | 塔寮坑排水系統 | 高度風險 | 塔寮坑溪排水上游<br>(59.5)                         | 左岸       | 1.低兩岸淹水危險度<br>2.中-高構造物破損危險度，支流土砂災害，渠道流速快且蜿蜒<br>3.中脆弱度、重要工業區        | 高度風險             | 1.強化護岸基礎保護<br>2.支流匯入處消能措施<br>3.第二尖山、大坑溪橋梁修建<br>4.上游集水區土砂治理<br>5.強化緊急應變計畫   | 第十河川局<br>新北市政府<br>桃園市政府 |
| 11 | 塔寮坑排水系統 | 高度風險 | 潭底溝<br>(1、4-8.1、10-12、14-16、18.2、20、25-27) | 左岸<br>右岸 | 1.中-高兩岸淹水危險度，渠道溢淹，兩岸內水積淹<br>2.低構造物破損危險度<br>3.中-高脆弱度                | 高度風險             | 1.潭底溝抽水站機組更新<br>2.移動式抽水機布置<br>3.住家擋水閘板<br>4.強化緊急應變計畫<br>5.D2、E4 下水道系統改建<br>6.潭底溝截流、滯洪工程<br>7.都市導入逕流分擔措施<br>8.箱涵橋改建 | 新北市政府                   |
| 12 | 塔寮坑排水系統 | 高度風險 | 十八份坑溪<br>(17、19)                           | 左岸<br>右岸 | 1.低兩岸淹水危險度<br>2.中-高構造物破損危險度，渠道流速快，既有構造物破損<br>3.低-中脆弱度              | 高度風險             | 1.修補排水破損構造物<br>2.強化護岸基礎保護<br>3.渠道整理<br>4.構造物安全檢測   | 新北市政府                   |
| 13 | 塔寮坑排水系統 | 高度風險 | 啞口坑溪<br>(3.1-5)                            | 左岸<br>右岸 | 1.斷面3.1-4.2中-高兩岸淹水危險度，渠道出水高不足，橋梁阻水<br>2.中構造物破損危險度，渠道流速快<br>3.高脆弱度  | 高度風險             | 1.強化緊急應變計畫<br>2.構造物安全檢測<br>3.出口滯洪沉沙池<br>4.龍安橋、無名橋改建  | 新北市政府                   |
| 14 | 塔寮坑排水系統 | 高度風險 | 啞口坑溪<br>(11)                               | 左岸       | 1.低兩岸淹水危險度<br>2.高構造物破損危險度，斷面11下游跌水工流速快，沖刷強<br>3.中脆弱度               | 高度風險             | 1.跌水工下游設置消能設施<br>2.構造物安全檢測   | 新北市政府                   |

附圖一、新店區24小時累積雨量圖500毫米淹水潛勢圖

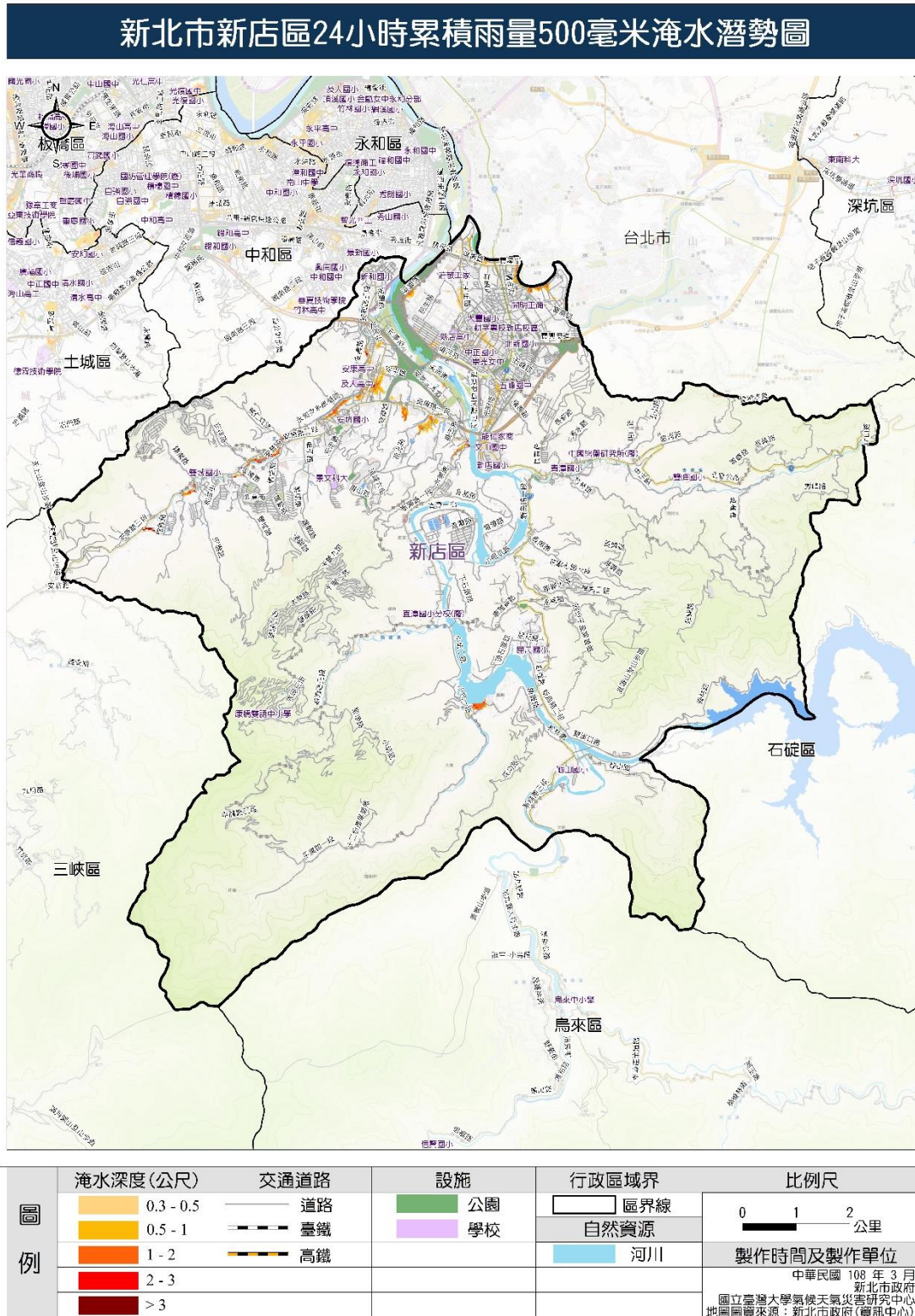

附圖二、新北市新店區水災疏散避難地圖

## 新北市新店區 龜山里 防災避難地圖

編號 6500600-027



**防災資訊**

**龜山里基本資料**  
總人口數 1,794 人

**災害通報單位(人員)**  
新店區災害應變中心  
電話 02-29145642  
里長 高美良  
電話 02-26646664  
手機 0936-133188  
龜山派出所  
電話 02-26667560  
直潭消防分隊  
電話 02-26660170

**避難收容處所**

- ◎ 太平運動公園 (防災公園)  
地址 新店區太平里精忠路 10-1 號旁
- ◎ 龜山市民活動中心 (優先開設)  
容納 133 人  
地址 新店區龜山里新橋路三段 136 號  
電話 02-2666-4664
- ◎ 屈尺國小 (優先開設)  
容納 300 人  
地址 新店區屈尺里屈尺路 55 號  
電話 02-2666-7490 轉 14
- ◎ 龜山國小 (優先開設)  
容納 51 人  
地址 新店區龜山里新橋路三段 99 巷 10 號  
電話 02-2666-7317 轉 13
- ◎ 青潭國小  
容納 116 人  
地址 新店區美潭里北宜路二段 80 號  
電話 02-2217-3146 轉 230

新北市政府消防局 107 年 9 月 9 日 修訂



**避難原則**

水災：就地避難或垂直避難為原則，低窪地區應優先疏散避難前往避難收容所。

地震：前往開放空間或公園疏散為原則。

土石流：前往指定避難收容處所避難為原則。

**圖例說明**

|        |         |         |      |     |      |
|--------|---------|---------|------|-----|------|
| 警察單位   | 醫療單位    | 3       | 護送   | 區公所 | 衛生單位 |
| 消防單位   | 災害應變中心  | 救護、快速道路 | 主要地標 | 區公所 | 衛生單位 |
| 避難收容處所 | 直升機起降點  | 捷運路線    | 學校   | 遊藝場 | 中華電信 |
| 室內避難處所 | 土石流潛勢溪流 | 商業、消費   | 公園綠地 | 加油站 |      |
| 臨時供水站  | 土石流影響範圍 | 行政區界    | 河川湖泊 |     |      |

比例尺 約 1:3,850

## 新北市新店區 廣興里 防災避難地圖

編號 6500600-028



**防災資訊**

**廣興里基本資料**  
總人口數 1,387 人

**災害通報單位(人員)**  
新店區災害應變中心  
電話 02-29145642  
里長 吳進興  
電話 02-26665969  
手機 0972-193671  
龜山派出所  
電話 02-26667560  
直潭消防分隊  
電話 02-26660170

**避難收容處所**

- ◎ 太平運動公園 (防災公園)  
地址 新店區太平里精忠路 10-1 號旁
- ◎ 廣興里辦公處 (優先開設)  
容納 37 人  
地址 新店區廣興里中興路一段 35 巷 3 號  
電話 02-2666-5969
- ◎ 龜山市民活動中心 (優先開設)  
容納 133 人  
地址 新店區龜山里新橋路三段 136 號  
電話 02-2666-4664
- ◎ 屈尺國小 (優先開設)  
容納 300 人  
地址 新店區屈尺里屈尺路 55 號  
電話 02-2666-7490 轉 14

新北市政府消防局 107 年 9 月 9 日 修訂



**避難原則**

水災：就地避難或垂直避難為原則，低窪地區應優先疏散避難前往避難收容所。

地震：前往開放空間或公園疏散為原則。

土石流：前往指定避難收容處所避難為原則。

**圖例說明**

|        |         |         |      |     |      |
|--------|---------|---------|------|-----|------|
| 警察單位   | 醫療單位    | 3       | 護送   | 區公所 | 衛生單位 |
| 消防單位   | 災害應變中心  | 救護、快速道路 | 主要地標 | 區公所 | 衛生單位 |
| 避難收容處所 | 直升機起降點  | 捷運路線    | 學校   | 遊藝場 | 中華電信 |
| 室內避難處所 | 土石流潛勢溪流 | 商業、消費   | 公園綠地 | 加油站 |      |
| 臨時供水站  | 土石流影響範圍 | 行政區界    | 河川湖泊 |     |      |

比例尺 約 1:3,700

## 新北市新店區 福民里 防災避難地圖

編號 6500600-051



**福民里基本資料**  
總人口數 4,259 人

**災害通報單位(人員)**  
新店區災害應變中心  
電話 02-29145642  
里長 盧浩賢  
電話 02-29153541  
手機 0920-373801  
直潭派出所  
電話 02-29111665  
新店消防分隊  
電話 02-29117947

**避難收容處所**

- ◎ 太平運動公園 (防災公園)  
地址 新店區太平里精忠路 10-1 號旁
- ◎ 大豐社區 (優先開設)  
容納 1,540 人  
地址 新店區大豐里民權路 110 號  
電話 02-2911-2281 轉 1200
- ◎ 新店國中 (優先開設)  
容納 1,271 人  
地址 新店區福民里中央路 93 號  
電話 02-2219-3700 轉 300
- ◎ 私立崇光女中 (優先開設)  
容納 399 人  
地址 新店區中正里三民路 28 號  
電話 02-2911-2544 轉 222
- ◎ 中正國小  
容納 966 人  
地址 新店區中正里三民路 36 號  
電話 02-2912-5432 轉 832
- ◎ 耕莘健康管理專科學校  
容納 67 人  
地址 新店區百和里民族路 112 號  
電話 02-2219-1131

新北市政府消防局 107 年 9 月 修訂



比例尺 約 1:3,500

| 避難原則 |                                  | 圖例說明   |        |
|------|----------------------------------|--------|--------|
| 水災   | 就地避難或垂直避難為原則，低窪地區宜預先疏散避難前往避難收容所。 | 警備單位   | 警備單位   |
| 地震   | 前往開放空間或公園疏散為原則。                  | 消防單位   | 災害應變中心 |
| 土石流  | 前往指定避難收容處所避難為原則。                 | 避難收容處所 | 直升機起降點 |
|      |                                  | 室外避難處所 | 捷運路線   |
|      |                                  | 臨時供水站  | 學校     |
|      |                                  |        | 公園綠地   |
|      |                                  |        | 中華電信   |
|      |                                  |        | 加油站    |
|      |                                  |        | 衛生單位   |
|      |                                  |        | 主要地籍   |
|      |                                  |        | 遊樂場    |
|      |                                  |        | 中華電信   |
|      |                                  |        | 加油站    |

## 新北市新店區 直潭里 防災避難地圖

編號 6500600-029



**直潭里基本資料**  
總人口數 1,319 人

**災害通報單位(人員)**  
新店區災害應變中心  
電話 02-29145642  
里長 王金財  
電話 02-22170033  
手機 0935-032225  
直潭派出所  
電話 02-26667324  
直潭消防分隊  
電話 02-26660170

**避難收容處所**

- ◎ 太平運動公園 (防災公園)  
地址 新店區太平里精忠路 10-1 號旁
- ◎ 直潭國小 (優先開設)  
容納 114 人  
地址 新店區直潭里直潭路 92 號  
電話 02-2666-7278 轉 830
- ◎ 直潭派出所 (優先開設)  
容納 75 人  
地址 新店區直潭里直潭路十街 2 號  
電話 02-2666-7324
- ◎ 直潭國小 (優先開設)  
容納 116 人  
地址 新店區直潭里北宜路二段 80 號  
電話 02-2217-3146 轉 230

新北市政府消防局 107 年 9 月 修訂



比例尺 約 1:4,700

| 避難原則 |                                  | 圖例說明   |        |
|------|----------------------------------|--------|--------|
| 水災   | 就地避難或垂直避難為原則，低窪地區宜預先疏散避難前往避難收容所。 | 警備單位   | 警備單位   |
| 地震   | 前往開放空間或公園疏散為原則。                  | 消防單位   | 災害應變中心 |
| 土石流  | 前往指定避難收容處所避難為原則。                 | 避難收容處所 | 直升機起降點 |
|      |                                  | 室外避難處所 | 捷運路線   |
|      |                                  | 臨時供水站  | 學校     |
|      |                                  |        | 公園綠地   |
|      |                                  |        | 中華電信   |
|      |                                  |        | 加油站    |
|      |                                  |        | 衛生單位   |
|      |                                  |        | 主要地籍   |
|      |                                  |        | 遊樂場    |
|      |                                  |        | 中華電信   |
|      |                                  |        | 加油站    |

## 新北市新店區 忠孝里 防災避難地圖

編號 6500600-009

### 防災資訊

**忠孝里基本資料**  
總人口數 2,830 人

**災害通報單位 (人員)**  
新店區災害應變中心  
電話 02-29145642  
里長 李鈞祥  
電話 02-22188473  
手機 0935-503565  
江陵派出所  
電話 02-29112165  
新店消防分隊  
電話 02-29117947

**避難收容處所**

- ◎ 太平運動公園 (防災公園)  
地址 新店區太平里精忠路 10-1 號旁
- ◎ 大豐社區館 (優先開設)  
容納 1,540 人  
地址 新店區大豐里民族路 110 號  
電話 02-2911-2281 轉 1200
- ◎ 大豐國小 (優先開設)  
容納 3,416 人  
地址 新店區大豐里民族路 108 號  
電話 02-2911-2619 轉 108
- ◎ 私立莊敬工商 (優先開設)  
容納 1,164 人  
地址 新店區復興里民生路 45 號  
電話 02-2218-8956 轉 122
- ◎ 精華健康管理專科學校  
容納 97 人  
地址 新店區白和里民族路 112 號  
電話 02-2219-1131

新臺市政府消防局 107 年 9 月 修訂



比例尺 約 1:4,000

| 避難原則                                   |        | 圖例說明    |         |
|--|--------|---------|---------|
| 水災<br>就地避難或垂直避難為原則，低窪地區宜預先疏散避難前往避難收容所。 | 警報單位   | 醫療單位    | 3 國道    |
| 地震<br>前往開放空間或公園疏散為原則。                  | 消防單位   | 災害應變中心  | 省道、快速道路 |
| 土石流<br>前往指定避難收容處所避難為原則。                | 避難收容處所 | 直升機起降點  | 捷運路線    |
|  | 室外避難處所 | 土石流潛勢溪流 | 學校      |
|  | 臨時性災站  | 土石流警戒範圍 | 公園綠地    |
|  |        |         | 行政區界    |
|  |        |         | 河流溪流    |
|  |        |         | 電生單位    |
|  |        |         | 主要地籍    |
|  |        |         | 消防機關    |
|  |        |         | 中華電信    |
|  |        |         | 瓦斯站     |

### 新北市新店區忠孝里 防災避難地圖

災害應變行動

根據日本海神大地震的經驗，生還者有90%以上是由自己及鄰里的互助而成功避難。在平時瞭解自己住家附近的避難處所和防災資源，是災時成功避難的關鍵。

『防災避難地圖』清楚地標示了這些資訊，希望每個人都可以藉此熟知住家鄰近避難處所，於災時配合政府所發訊息與指揮，主動至避難場所避難，降低災害造成的損失。

廣告

## 新北市新店區 員潭里 防災避難地圖

編號 650060-023(1/2)



**新北市新店區員潭里 防災避難地圖**  
災害應變行動

想據日本阪神大地震的經驗，生靈有90%以上靠自救及鄰里的互助而成功避難。平時瞭解自己住家附近的避難處所和防災資源，是災時成功避難的關鍵。

『防災避難地圖』清楚地標示了這些資訊，希望每個人都能以此地圖作為避難處所，於災時配合政府的緊急訊息與措施，主動避難避難所避難，降低災害造成的損失。

新北市政府消防局 107年9月修訂

### 防災資訊

**員潭里基本資料**  
總人口數 5,280人

**災害通報單位(人員)**  
新店區災害應變中心  
電話 02-29145642  
里長 鄭明棟  
電話 02-22172828  
手機 0936-468323  
青潭派出所  
電話 02-22171146  
新店消防分隊  
電話 02-29117947

**避難收容處所**

- 太平運動公園 (防災公園)  
地址 新店區太平路精密路 10-1 號旁
- 雙峰國小 (優先開設)  
容納 124 人  
地址 新店區雙坑里北宜路三段 66 號  
電話 02-2217-4543 轉 104
- 青潭國小 (優先開設)  
容納 116 人  
地址 新店區美潭里北宜路二段 80 號  
電話 02-2217-3146 轉 230
- 文中廣明市民活動中心 (優先開設)  
容納 45 人  
地址 新店區文中里北宜路一段 39 巷 32 號  
電話 02-2912-2820
- 文山國中  
容納 269 人  
地址 新店區文中里文中路 38 號  
電話 02-2913-4300 轉 630





比例尺 約 1:3,350

| 避難原則  | 圖例說明   |
|---|--|
| <p>水火災：就地避難或由避難處避難為原則，低窪地區宜預先疏散避難前往避難收容所。</p> <p>地震：前往開放空間或公園疏散為原則。</p> <p>土石流：前往指定避難收容處所避難為原則。</p> | <p> <span>警察單位</span> <span>消防單位</span> <span>避難收容處所</span> <span>室外避難處所</span> <span>臨時供水站</span> </p> <p> <span>醫療單位</span> <span>災害應變中心</span> <span>避升機起降點</span> <span>土石流潛勢溪流</span> <span>土石流潛勢範圍</span> </p> <p> <span>避難</span> <span>快速道路</span> <span>捷運路線</span> <span>臺鐵、高鐵</span> <span>行政區界</span> </p> <p> <span>辦公所</span> <span>衛生單位</span> <span>學校</span> <span>公園綠地</span> <span>河溝(水)</span> </p> <p> <span>主要地籍</span> <span>避難地點</span> <span>中華電信</span> </p> |

## 新北市新店區 員潭里 防災避難地圖

編號 650060-023(2/2)



**新北市新店區員潭里 防災避難地圖**  
災害應變行動

想據日本阪神大地震的經驗，生靈有90%以上靠自救及鄰里的互助而成功避難。平時瞭解自己住家附近的避難處所和防災資源，是災時成功避難的關鍵。

『防災避難地圖』清楚地標示了這些資訊，希望每個人都能以此地圖作為避難處所，於災時配合政府的緊急訊息與措施，主動避難避難所避難，降低災害造成的損失。

新北市政府消防局 107年9月修訂

### 防災資訊

**員潭里基本資料**  
總人口數 5,280人

**災害通報單位(人員)**  
新店區災害應變中心  
電話 02-29145642  
里長 鄭明棟  
電話 02-22172828  
手機 0936-468323  
青潭派出所  
電話 02-22171146  
新店消防分隊  
電話 02-29117947

**避難收容處所**

- 太平運動公園 (防災公園)  
地址 新店區太平路精密路 10-1 號旁
- 雙峰國小 (優先開設)  
容納 124 人  
地址 新店區雙坑里北宜路三段 66 號  
電話 02-2217-4543 轉 104
- 青潭國小 (優先開設)  
容納 116 人  
地址 新店區美潭里北宜路二段 80 號  
電話 02-2217-3146 轉 230
- 文中廣明市民活動中心 (優先開設)  
容納 45 人  
地址 新店區文中里北宜路一段 39 巷 32 號  
電話 02-2912-2820
- 文山國中  
容納 269 人  
地址 新店區文中里文中路 38 號  
電話 02-2913-4300 轉 630





比例尺 約 1:3,350

| 避難原則  | 圖例說明   |
|---|--|
| <p>水火災：就地避難或由避難處避難為原則，低窪地區宜預先疏散避難前往避難收容所。</p> <p>地震：前往開放空間或公園疏散為原則。</p> <p>土石流：前往指定避難收容處所避難為原則。</p> | <p> <span>警察單位</span> <span>消防單位</span> <span>避難收容處所</span> <span>室外避難處所</span> <span>臨時供水站</span> </p> <p> <span>醫療單位</span> <span>災害應變中心</span> <span>避升機起降點</span> <span>土石流潛勢溪流</span> <span>土石流潛勢範圍</span> </p> <p> <span>避難</span> <span>快速道路</span> <span>捷運路線</span> <span>臺鐵、高鐵</span> <span>行政區界</span> </p> <p> <span>辦公所</span> <span>衛生單位</span> <span>學校</span> <span>公園綠地</span> <span>河溝(水)</span> </p> <p> <span>主要地籍</span> <span>避難地點</span> <span>中華電信</span> </p> |

## 新北市新店區 屈尺里 防災避難地圖

編號 6500600-026(1/2)



**新北市新店區屈尺里 防災避難地圖**  
災害應變行動

想學日本阪神大地震的經驗  
生倖者有90%以上是靠自己及鄰里的互助而成功避難  
在平時瞭解自己住家附近的避難處所和防災資源  
是災時成功避難的關鍵

『防災避難地圖』清楚地標示了逃生資訊  
希望每個人都可以藉此熟知住家鄰近避難處所  
於災時配合政府緊急訊息與措施  
主動避難場所避難  
降低災害造成的損失

新北市政府消防局 107年9月修訂

### 防災資訊

**屈尺里基本資料**  
總人口數 2,603 人

**災害通報單位(人員)**  
新店區災害應變中心  
電話 02-29145642

里長 廖萬益  
電話 02-26648365  
手機 0932-300583

屈尺派出所  
電話 02-26667439

直捷消防分隊  
電話 02-26660170

**避難收容處所**

- ◎ 太平運動公園 (防災公園)  
地址 新店區太平路精忠路 10-1 號旁
- ◎ 屈尺國小 (優先開設)  
容納 300 人  
地址 新店區屈尺里屈尺路 55 號  
電話 02-2666-7490 轉 14
- ◎ 龜山市民活動中心 (優先開設)  
容納 134 人  
地址 新店區龜山里新南路段三段 136 號  
電話 02-2666-4664
- ◎ 屈尺市民活動中心 (優先開設)  
容納 75 人  
地址 新店區屈尺里屈尺路 125 號  
電話 02-2666-8365
- ◎ 青潭國小  
容納 116 人  
地址 新店區美芝路二段 60 號  
電話 02-2217-3146 轉 230







比例尺 約 1:4,000

| 避難原則  | 圖例說明   |
|---|--|
| <p><b>水災</b><br/>就地避難或由直避難為原則，低窪地區區預先疏散避難前往避難收容所。</p> <p><b>地震</b><br/>前往開放空間或公園疏散為原則。</p> <p><b>土石流</b><br/>前往指定避難收容處所避難為原則。</p> | <p>警察單位 消防單位 避難收容處所 室外避難處所 臨時供水站</p> <p>醫療單位 災害應變中心 直升機起降點 土石流潛勢溪流 土石流警戒範圍</p> <p>捷運 公車、快速道路 健康服務 公園綠地 學校 中華電信</p> <p>區公所 衛生單位 里辦公處 主要地籍 避難地點 公營停車場 行政區界線 河溝湖泊 加油站</p> |

## 新北市新店區 屈尺里 防災避難地圖

編號 6500600-026(2/2)



**新北市新店區屈尺里 防災避難地圖**  
災害應變行動

想學日本阪神大地震的經驗  
生倖者有90%以上是靠自己及鄰里的互助而成功避難  
在平時瞭解自己住家附近的避難處所和防災資源  
是災時成功避難的關鍵

『防災避難地圖』清楚地標示了逃生資訊  
希望每個人都可以藉此熟知住家鄰近避難處所  
於災時配合政府緊急訊息與措施  
主動避難場所避難  
降低災害造成的損失

新北市政府消防局 107年9月修訂

### 防災資訊

**屈尺里基本資料**  
總人口數 2,603 人

**災害通報單位(人員)**  
新店區災害應變中心  
電話 02-29145642

里長 廖萬益  
電話 02-26648365  
手機 0932-300583

屈尺派出所  
電話 02-26667439

直捷消防分隊  
電話 02-26660170

**避難收容處所**

- ◎ 太平運動公園 (防災公園)  
地址 新店區太平路精忠路 10-1 號旁
- ◎ 屈尺國小 (優先開設)  
容納 300 人  
地址 新店區屈尺里屈尺路 55 號  
電話 02-2666-7490 轉 14
- ◎ 龜山市民活動中心 (優先開設)  
容納 134 人  
地址 新店區龜山里新南路段三段 136 號  
電話 02-2666-4664
- ◎ 屈尺市民活動中心 (優先開設)  
容納 75 人  
地址 新店區屈尺里屈尺路 125 號  
電話 02-2666-8365
- ◎ 青潭國小  
容納 116 人  
地址 新店區美芝路二段 60 號  
電話 02-2217-3146 轉 230







比例尺 約 1:4,000

| 避難原則  | 圖例說明   |
|---|--|
| <p><b>水災</b><br/>就地避難或由直避難為原則，低窪地區區預先疏散避難前往避難收容所。</p> <p><b>地震</b><br/>前往開放空間或公園疏散為原則。</p> <p><b>土石流</b><br/>前往指定避難收容處所避難為原則。</p> | <p>警察單位 消防單位 避難收容處所 室外避難處所 臨時供水站</p> <p>醫療單位 災害應變中心 直升機起降點 土石流潛勢溪流 土石流警戒範圍</p> <p>捷運 公車、快速道路 健康服務 公園綠地 學校 中華電信</p> <p>區公所 衛生單位 里辦公處 主要地籍 避難地點 公營停車場 行政區界線 河溝湖泊 加油站</p> |

## 新北市新店區 下城里 防災避難地圖

編號 6500600-013(1/2)



**防災資訊**

**下城里基本資料**  
總人口數 3,405 人

**災害通報單位(人員)**  
新店區災害應變中心  
電話 02-29145642  
里長 曾德博  
電話 02-22123302  
手機 0935-030110  
頂城派出所  
電話 02-22118023  
安和消防分隊  
電話 02-29486936

**避難收容處所**

- ◎ 太平運動公園 (防災公園)  
地址 新店區太平運動公園路 10-1 號旁
- ◎ 大豐社福館 (優先開設)  
容納 1,540 人  
地址 新店區大豐里民族路 110 號  
電話 02-2911-2281 轉 1200
- ◎ 安坑國小 (優先開設)  
容納 618 人  
地址 新店區公義里安忠路 36 號  
電話 02-2211-0560 轉 305
- ◎ 安康高中 (優先開設)  
容納 730 人  
地址 新店區榮樂里安康路 25 號  
電話 02-2211-1743 轉 500
- ◎ 大豐國小  
容納 3,416 人  
地址 新店區大豐里民族路 108 號  
電話 02-2219-2619 轉 108
- ◎ 私立及人黨中  
容納 2,749 人  
地址 新店區榮樂里安康路 1 號  
電話 02-2211-2581 轉 226

新北市政府消防局 108 年 1 月 修訂



比例尺 約 1:3,450

| 避難原則   | 圖例說明   |         |
|--|--------|---------|
| 水火災<br>就地避難或直達避難處為原則，低窪地區<br>應預先疏散避難前往避難收容所。 | 警察單位   | 醫療單位    |
| 地震<br>前往開放空間或公園疏散為原則。                        | 消防單位   | 災害應變中心  |
| 土石流<br>前往指定避難收容處所避難為原則。                      | 避難收容處所 | 直升機起降點  |
|  | 室外避難處所 | 土石流警戒線  |
|  | 臨時供水站  | 土石流影響範圍 |
|  |        | 3 橋樑    |
|  |        | 省道、快速道路 |
|  |        | 捷運路線    |
|  |        | 公園綠地    |
|  |        | 公園、廣場   |
|  |        | 行政區界線   |
|  |        | 河道湖泊    |
|  |        | 加油站     |
|  |        | 辦公公所    |
|  |        | 衛生單位    |
|  |        | 里辦公處    |
|  |        | 主要道路    |
|  |        | 學校      |
|  |        | 遊樂場     |
|  |        | 公園綠地    |
|  |        | 中安電話    |
|  |        | 消防站     |

## 新北市新店區 下城里 防災避難地圖

編號 6500600-013(2/2)



**防災資訊**

**下城里基本資料**  
總人口數 3,405 人

**災害通報單位(人員)**  
新店區災害應變中心  
電話 02-29145642  
里長 曾德博  
電話 02-22123302  
手機 0935-030110  
頂城派出所  
電話 02-22118023  
安和消防分隊  
電話 02-29486936

**避難收容處所**

- ◎ 太平運動公園 (防災公園)  
地址 新店區太平運動公園路 10-1 號旁
- ◎ 大豐社福館 (優先開設)  
容納 1,540 人  
地址 新店區大豐里民族路 110 號  
電話 02-2911-2281 轉 1200
- ◎ 安坑國小 (優先開設)  
容納 618 人  
地址 新店區公義里安忠路 36 號  
電話 02-2211-0560 轉 305
- ◎ 安康高中 (優先開設)  
容納 730 人  
地址 新店區榮樂里安康路 25 號  
電話 02-2211-1743 轉 500
- ◎ 大豐國小  
容納 3,416 人  
地址 新店區大豐里民族路 108 號  
電話 02-2219-2619 轉 108
- ◎ 私立及人黨中  
容納 2,749 人  
地址 新店區榮樂里安康路 1 號  
電話 02-2211-2581 轉 226

新北市政府消防局 108 年 1 月 修訂



比例尺 約 1:3,550

| 避難原則   | 圖例說明   |         |
|--|--------|---------|
| 水火災<br>就地避難或直達避難處為原則，低窪地區<br>應預先疏散避難前往避難收容所。 | 警察單位   | 醫療單位    |
| 地震<br>前往開放空間或公園疏散為原則。                        | 消防單位   | 災害應變中心  |
| 土石流<br>前往指定避難收容處所避難為原則。                      | 避難收容處所 | 直升機起降點  |
|  | 室外避難處所 | 土石流警戒線  |
|  | 臨時供水站  | 土石流影響範圍 |
|  |        | 3 橋樑    |
|  |        | 省道、快速道路 |
|  |        | 捷運路線    |
|  |        | 公園綠地    |
|  |        | 公園、廣場   |
|  |        | 行政區界線   |
|  |        | 河道湖泊    |
|  |        | 加油站     |
|  |        | 辦公公所    |
|  |        | 衛生單位    |
|  |        | 里辦公處    |
|  |        | 主要道路    |
|  |        | 學校      |
|  |        | 遊樂場     |
|  |        | 公園綠地    |
|  |        | 中安電話    |
|  |        | 消防站     |

附圖 三、經濟部水利署防災資訊服務網警戒水位(新增水利局自建水位站警戒值)

經濟部水利署 防災資訊服務網

滿意度調查 | 接收海水警戒簡訊 | 接收海水警戒語音廣播 | 兒童版 | LANGUAGE

網站導覽 | 防災快訊 | 警戒資訊 | 監控資訊 | 防汛整備 | 便民服務

警戒查詢

首頁 / 警戒資訊 / 警戒查詢

警戒雨量站 | 水位站 | 上游水庫

縣市: 新北市 | 鄉鎮: 新店區

### 水位站

| 站名   | 警戒狀態 | 影響範圍           | 水情時間             | 水位    | 一級警戒 | 二級警戒 | 三級警戒 | 堤頂高   |
|------|------|----------------|------------------|-------|------|------|------|-------|
| 上龜山橋 | 未達警戒 | 淡水河流域, 鄉鎮: 新店區 | 2025-02-20 11:10 | 55.87 | 62.4 | 60.5 | --   | 66.64 |
| 安坑橋  | 未達警戒 | 淡水河流域, 鄉鎮: 新店區 | 2025-02-20 11:20 | 2.54  | 15.1 | 12.4 | 10.7 | 17.35 |
| 秀船   | 未達警戒 | 淡水河流域, 鄉鎮: 新店區 | 2025-02-20 11:10 | 2.16  | 11.3 | 9.1  | 5.9  | 15.04 |
| 廣興   | 未達警戒 | 淡水河流域, 鄉鎮: 新店區 | 2025-02-20 11:10 | 43.94 | 46   | --   | --   | 46.69 |
| 風尺   | 未達警戒 | 淡水河流域, 鄉鎮: 新店區 | 2025-02-20 11:10 | 48.73 | 50.5 | --   | --   | --    |
| 碧潭橋  | 未達警戒 | 淡水河流域, 鄉鎮: 新店區 | 2025-02-20 11:10 | 12.4  | 17.5 | 15.8 | --   | --    |

● 新增水利局自建水位站警戒值

| 行政區 | 種類   | 站名       | 二級   | 一級   | 上升速率(m/hr) | 堤頂    |
|-----|------|----------|------|------|------------|-------|
| 新店區 | 市管區排 | 五重溪-碧安二橋 | 14.1 | 14.5 | 0.42       | 15.37 |

附圖四、新北市新店區疏散撤離作業流程圖

(資料來源：經濟部水利署100年度水災保全計畫更新參考範本)

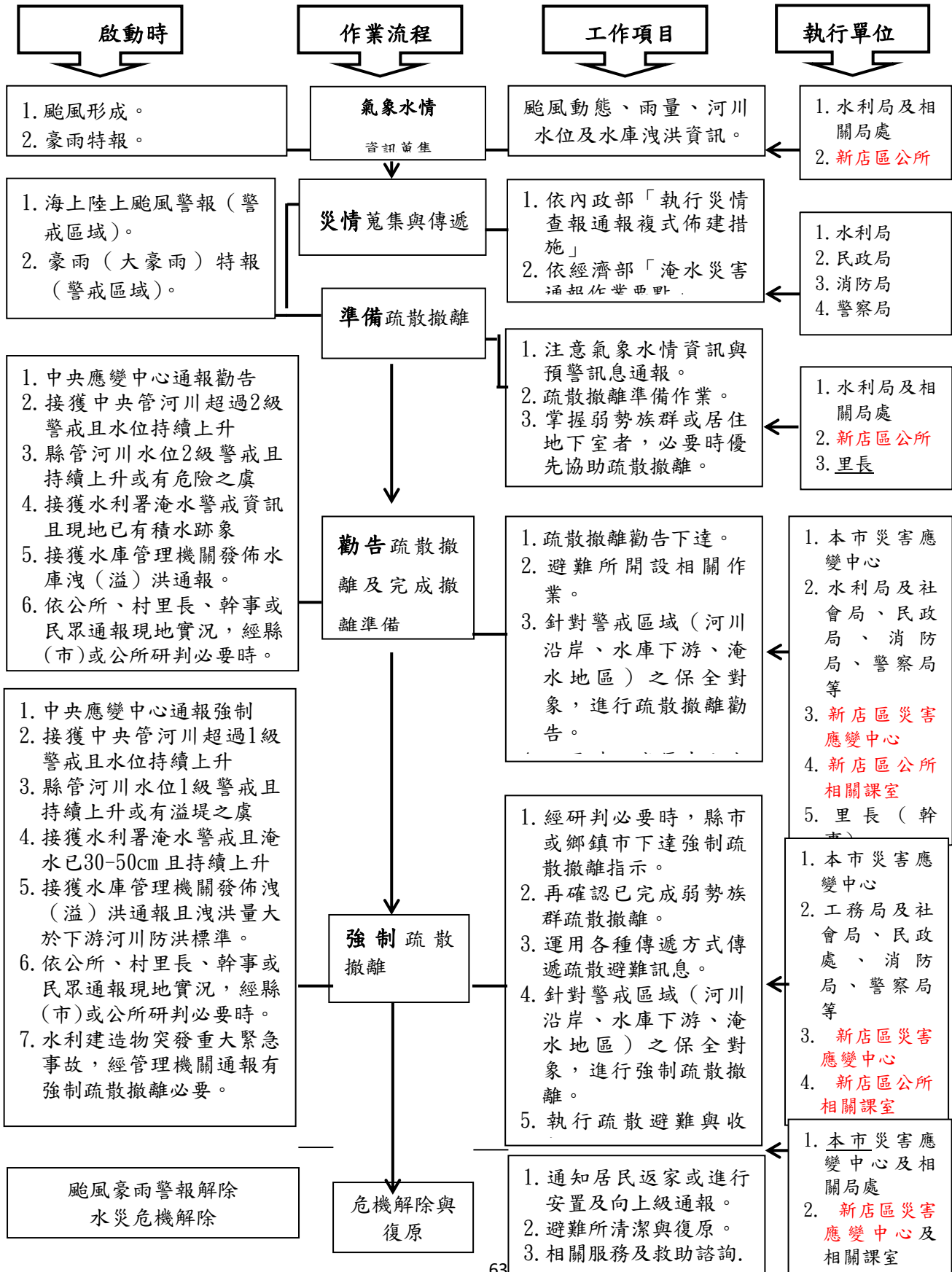



附圖 六、新店區公所網站預警資訊



網站導覽 | 回首頁 | 回新北市政府  
 請輸入關鍵字

認識新店 | 訊息公告 | **公開資訊** | 主題服務 | 常見問答 | 新店溪遊記

19日前提送改善計畫至新北市政府經濟發展局，詳請洽29603456分機5407，或上新北經發局官網『特定工廠登記』

掌握即時災訊

**新北災訊E點通**

新北災訊E點通

|       |         |        |      |
|-------|---------|--------|------|
| 便民服務  | 藝文活動    | 防災專區   | 人文關懷 |
| 廉政專區  | 性別主流化專區 | 重大建設   | 觀光旅遊 |
| 調解委員會 | 公共服務設施  | 新北市新巴士 | 課程研習 |

區政公告 | 最新消息 | 人才招募 | 課程研習 | 選舉業務

2023-03-08  
 新北市新店區四十份示範公墓及五城花園公墓112年度春祭追思祭...

2023-03-08  
 新店第十公墓清明掃墓專車路線

新北市新店區公所  
 追蹤粉絲專頁 6,792 位追蹤者

活動流程  
 時間：活動內容  
 09:00-09:30 集合  
 09:30-10:00 祭拜內閣牌  
 10:00-11:00 獻花及奠  
 11:00-11:30 新北區公所贈送清明掃墓專車  
 (人數有限，以現場報名)

誠摯邀請 歡迎參加

附圖七、新店區公所網站-防災專區



附圖八、新店區公所網站-防災專區



## 附圖 九、新店區公所網站-緊急避難資訊



目前位置：首頁 > 主題服務 > 防災專區 > 緊急避難資訊

字級設定： 

### 緊急避難資訊

發佈日期  (起) ~  (迄)

關鍵字

| 標題                     | 發佈單位  | 發佈日期       |
|------------------------|-------|------------|
| 新北市新店區天然災害民生救濟物資數量統計表  | 新店區公所 | 2025-12-26 |
| 新北市新店區公所114年度避難收容處所一覽表 | 新店區公所 | 2025-09-25 |
| 新北市新店區避難收容處所優先排序自主檢核表  | 新店區公所 | 2024-06-04 |
| 新店區土石流指定避難收容所資料        | 新店區公所 | 2024-04-24 |
| 新店區防災地圖                | 新店區公所 | 2024-04-19 |

附錄 一、新店區疏散避難人員編組

[回首頁](#)

| 職稱   |     | 任務  | 負責人員                                      | 聯絡電話              |
|------|-----|---|---|-------------------|
| 指揮官  |     | 綜理本中心全般應變事宜。  | 區長  | (02)29113166      |
| 副指揮官 |     | 襄助指揮官處理本中心事宜。   | 副區長                                       | (02)29112281#3007 |
| 副指揮官 |     | 襄助指揮官處理本中心事宜。   | 主任秘書                                      | (02)29112281#2000 |
| 編號   |     | 組別  | 任務  | 權責單位              |
| 一    | 督導組 | 1. 協助指揮官督導並管制各項災害應變處理事宜。<br>2. 進行新聞發佈與宣導。   | 各課室主管                                     | (02)29112281      |
| 二    | 秘書組 | 1. 災害應變中心辦公處所之佈置，通信裝備之維護及照明設備之維持。<br>2. 災害應變中心工作人員飲食之供給，寢具及生活用品之供應。<br>3. 救災器材儲備供應事項。<br>4. 相關災害新聞資訊發布。   | 組長：<br>秘書室主任<br>組員：<br>秘書室、會計室<br>相關人員    | (02)29112281#1199 |
| 三    | 作業組 | 1. 災害應變中心開設與撤除。<br>2. 災情及損失之搜集、評估、彙整、報告、管制、處理及統計等事項。<br>3. 災害防救整備會議之召開及決議之執行事項與通報各有關單位成立，處理重大災害緊急應變處理小組事項。<br>4. 公所內部課室與市府應變中心等相關單位協調聯繫之事項，災情傳遞彙整、統計事項及災情指示等聯絡事項。<br>5. 國軍部隊開口合約廠商、民間團體、其他區公所及相關單位聯繫、協調及支援事宜。<br>6. 其他有關應變中心幕僚業務權責事項。 | 組長：<br>役政災防課長<br>組員：<br>役政災防課、人事室、政風室相關人員 | (02)29112281#2500 |
| 四    | 民政組 | 1. 辦理里長及里幹事即時災情蒐集及通報事項。<br>2. 督導里長對於具有危險潛勢區域，執行勸導撤離。<br>3. 辦理災害警訊廣播或利用跑馬宣導災害防救重要事項、政策傳遞、應變措施通報等事宜。<br>4. 其他有關災情查報業務權責事項。  | 組長：<br>民政課長<br>組員：<br>民政課相關人員             | (02)29112281#1000 |
| 五    | 社會組 | 1. 辦理災民收容之規劃、收容所之指定、收容災民統計、查報及災區人員  | 組長：                                       | (02)29112281#1200 |

|   |     |  |  |                   |
|---|-----|--|--|-------------------|
|   |     | <p>傷亡、失蹤、住屋倒毀救助事項。</p> <ol style="list-style-type: none"> <li>辦理救濟、救急物資儲備、運用、供給事項。</li> <li>辦理罹難者處理及其他社會救助（濟）有關事項。</li> <li>辦理各界受贈物資之接受與統籌分配之事項。</li> <li>其他有關災民疏散及安置業務權責事項。</li> </ol>  | <p>社會人文課長<br/>組員：<br/>社會人文課相關人員</p>                  |                   |
| 六 | 經建組 | <ol style="list-style-type: none"> <li>掌理寒害、動物疫災、林木火災等災害應變中心成立事宜。</li> <li>辦理有關農林漁牧業災害緊急搶救及災情查報、通報事項。</li> <li>辦理有關林木損失調查搶修、搶險事宜。</li> <li>公園、停車場災害處理事宜。</li> <li>其他有關農林漁牧、公園路燈應變處理事項。</li> </ol>  | <p>組長：<br/>經建課長<br/>組員：<br/>經建課相關人員</p>              | (02)29112281#2200 |
| 七 | 工務組 | <ol style="list-style-type: none"> <li>辦理有關水利、防洪設施緊急搶修及其他有關水利事項。</li> <li>辦理有關營建路燈電線、工程災害、道路、橋樑及下水道設施緊急搶修。</li> <li>辦理對受災建築物及其他設施之處理有關事項。</li> <li>辦理災害時動員各類專門技術人員及營繕機械協助救災有關事項。</li> <li>協助辦理有關受災戶住屋毀損程度之鑑定。</li> <li>掌理公用氣體與油料管線、輸電線路災害聯繫事宜。</li> <li>其他有關水利、道路及建物災害應變事項。</li> </ol> | <p>組長：<br/>工務課長<br/>組員：<br/>工務課相關人員</p>              | (02)29112281#2100 |
| 八 | 環保組 | <ol style="list-style-type: none"> <li>掌理毒性化學物質災害應變事宜。</li> <li>辦理災區消毒、廢棄物清理、污泥之清除，排水溝、垃圾堆（場）、公廁及公共場所之消毒事項。</li> <li>辦理消毒藥品、器材之支援供應。</li> <li>其他應變處理及有關業務權責事項。</li> </ol>  | <p>組長：<br/>環保局新店區清潔隊隊長<br/>組員：<br/>環保局新店區清潔隊相關人員</p> | (02)29124995      |
| 九 | 警政組 | <ol style="list-style-type: none"> <li>掌理重大交通事故災害成立應變中心事宜。</li> <li>負責災區屍體身分確認、司法相驗、災區警戒、緊急疏散、治安維護及交通狀況調查、管制、疏導及災害（事故）發生地（含道路）區隔、警戒等。</li> <li>重大交通事故現場協助搶救處理之相關事宜。</li> </ol>   | <p>組長：<br/>警察局新店分局巡官以上層級人員<br/>組員：</p>               | (02)29146978      |

|    |      |   |   |                              |
|----|------|---|---|------------------------------|
|    |      | <ol style="list-style-type: none"> <li>4. 災區與交通狀況之查報、外僑災害之處理、應變戒備協調支援等相關事宜。</li> <li>5. 協助調用車輛配合災民疏散接運、救災人員、器材、物資之運輸事項。</li> <li>6. 辦理有關警政系統災情查報、通報事項。</li> </ol>   | 新店分局及所屬派出所相關人員  |                              |
| 十  | 消防組  | <ol style="list-style-type: none"> <li>1. 掌理颱風、地震、重大火災、爆炸災害、化學災害、空難等災害應變事宜。</li> <li>2. 負責現場人命搶救、傷患搶救、民眾重大傷亡查報及失蹤民眾搜尋。</li> <li>3. 縣及本區災害應變中心及各編組單位協調聯繫事宜。</li> <li>4. 執行傳達災害預報、警報消息、災情預估、災情蒐集及通報有關事項。</li> <li>5. 災害搶救過程彙整綜合報告事項。</li> </ol> | 組長：<br>消防局第四救災救護大隊組員或分隊長以上層級<br>組員：<br>第四救災救護大隊所屬分隊人員 | (02)26646936#101             |
| 十一 | 衛生組  | <ol style="list-style-type: none"> <li>1. 掌理生物病原災害成立應變中心事宜。</li> <li>2. 執行緊急醫療事項。</li> <li>3. 辦理災區防疫、災後家戶消毒、衛生改善之輔導、傳染病之預防及災區食品衛生管理等事項。</li> <li>4. 辦理災區急救用醫療器材儲備調度、運用及供給事項。</li> </ol>   | 新店區衛生所  | (02)29113984                 |
| 十二 | 國軍組  | <ol style="list-style-type: none"> <li>1. 必要時協調營區作為災民避難收容處所。</li> <li>2. 協助強堵堤防、搶修交通、災民急救及災區重建復原工作等事宜。</li> <li>3. 協調動員國軍支援各項災害之搶救、危險區域災民疏散及災區復原等事宜。</li> </ol>   | 新北市後備指揮部、台北聯保廠  | (02)22667081<br>(02)82187343 |
| 十三 | 電信組  | 負責轄內電信緊急搶修及其他相關電信事項。  | 中華電信臺北營運處   | 搶修專線:123                     |
| 十四 | 電力組  | 負責轄內電力緊急搶修及其他有關電力事項。  | 台電公司臺北南區營業處   | 搶修專線:1911                    |
| 十五 | 瓦斯組  | <ol style="list-style-type: none"> <li>1. 負責天然氣災害、進行管路遮斷、緊急搶修及其他有關天然氣事宜。</li> <li>2. 負責油(氣)管、加油站緊急搶修事項。</li> </ol>  | 欣欣天然氣股份有限公司   | (02)29226666<br>(02)29217811 |
| 十六 | 自來水組 | 負責自來水設備緊急搶修、緊急供水(包括發生災害時之緊急醫療用水、消防用水)及其他有關自來水事項。  | 臺北自來水南區及西區營業分處  | (02)87335678                 |

附錄 二、各級政府災時對疏散撤離之作業分工事項表

( 行政院秘書處99年8月16日院臺忠字第0990102203號函 )

| 單位                  | 中央政府        | 縣(市)政府       | 鄉(鎮、市)公所     | 村里           | 備註                                     |
|---------------------|-------------|--------------|--------------|--------------|--|
| 執行內容                |             |              |              |              |  |
| 1. 提供地方警戒資訊         | ◎<br>(給縣市)  | ○<br>(給鄉鎮)   | ○<br>(給村里)   |              | 含公路通阻與封橋封路資訊                           |
| 2. 劃定管制區            | △<br>(協助縣市) | ◎<br>(負責劃定)  | ○<br>(協助縣市)  |              | 管制區禁止民眾進入活動                            |
| 3. 劃定應撤離村里          |             | ○<br>(協助鄉鎮)  | ◎<br>(負責劃定)  |              |  |
| 4. 建立應撤離名冊          |             | △<br>(協助並確認) | ○<br>(綜整名冊)  | ◎<br>(統籌負責)  | 區公所應調派必要行政人力，協助村里進行調查作業。               |
| 5. 收容場所準備           | △<br>(其他支援) | ○<br>(協助並確認) | ◎<br>(統籌負責)  |              | 含各類物資之整備                               |
| 6. 提供交通工具           | △<br>(其他支援) | ◎<br>(統籌負責)  | ○<br>(協助)    |              |  |
| 7. 下達疏散撤離命令並通知應撤離村里 |             | ○<br>(協助鄉鎮)  | ◎<br>(統籌負責)  |              |  |
| 8. 通知應撤離民眾          |             |              | ○<br>(協助並確認) | ◎<br>(統籌負責)  | 由警政、消防系統共同協助村里辦理通知民眾撤離事宜(含集合時間及地點之通知)。 |
| 9. 回報中央疏散情形         |             | ◎<br>(統籌負責)  | ○<br>(協助)    |              | 輸入 EMIS 災情系統                           |
| 10. 通知民眾返家          |             | △<br>(交通支援)  | ◎<br>(統籌負責)  | ○<br>(協助並確認) |  |

備註：◎-主辦、○-協辦、△-支援

附錄 三、新北市新店區災害應變中心即時通報單

新北市新店區災害應變中心即時通報單

主管：

- 一、 災害種類：
- 二、 災害發生時間：
- 三、 發生地點：
- 四、 發生原因：
- 五、 危險及影響程度：
- 六、 處理情形：

此致

新北市政府災害應變中心

附錄 四、新北市新店區豪雨淹水災情查報處置表

| 新北市新店區豪雨淹水災情查報處置表 |                          |                            |                            |                              |
|-------------------|--------------------------|----------------------------|----------------------------|------------------------------|
| 氣象基本資料            | 時間                       |                            |                            |                              |
|                   | 地點                       |                            |                            |                              |
|                   | 單位                       |                            |                            |                              |
|                   | 累積降雨量                    |                            |                            |                              |
| 查詢及回覆對象           | 時間                       |                            | 查詢結果                       | <input type="checkbox"/> 無災情 |
|                   | 單位                       |                            |                            | <input type="checkbox"/> 有災情 |
|                   | 姓名                       |                            |                            | 列管案號：                        |
| 淹水時間              |                          |                            |                            |                              |
| 淹水地點              |                          |                            |                            |                              |
| 淹水情形              | 長_____m，寬_____m，深_____cm |                            |                            |                              |
| 影響層面              | 影響人車通行                   | <input type="checkbox"/> 有 | <input type="checkbox"/> 無 |                              |
|                   | 住宅淹水                     | <input type="checkbox"/> 有 | <input type="checkbox"/> 無 |                              |
| 處置情形              | 聯絡人姓名                    |                            |                            |                              |
|                   | 協勤人員姓名                   |                            |                            |                              |
|                   |                          |                            |                            |                              |
|                   |                          |                            |                            |                              |
|                   |                          |                            |                            |                              |

附錄 五、新北市新店區災害應變中心災情管制表

新北市新店區災害應變中心災情管制表

| 案號 | 時間 | 災害種類 | 災害範圍<br>(地點) | 危害原因 | 危害程序 | 處理情形 | 出動車輛數 | 出動人員數 | 備註 |
|----|----|------|--------------|------|------|------|-------|-------|----|
|    |    |      |              |      |      |      |       |       |    |
|    |    |      |              |      |      |      |       |       |    |
|    |    |      |              |      |      |      |       |       |    |
|    |    |      |              |      |      |      |       |       |    |

附錄六、新北市新店區災情人員與防汛搶險隊員編組表

[回首頁](#)

|                              |                         |
|------------------------------|-------------------------|
| 115年度新北市新店區積淹水災情人員與防汛搶修隊員編組表 |                         |
| 鄉(鎮、市、區)                     | 新店區                     |
| 災情通報專線                       | 02-29176977 02-29187181 |

|       |                                 |     |         |                |            |                       |
|-------|---------------------------------|-----|---------|----------------|------------|-----------------------|
| 防汛搶修隊 | 災情查察人員<br>任務：巡查轄管範圍，主動察覺災情      | 姓名  | 職務      | 辦公室電話          | 行動電話       | 責任區域                  |
|       |                                 | 林坤南 | 技士      | 29112281分機2116 | 0913651001 | 龜山、屈尺、廣興、粗坑里          |
|       |                                 | 游麗英 | 約僱人員    | 29112281分機2101 | 0988566460 | 和平、中央、福德、福民、百忍、百福里    |
|       |                                 | 張庭愷 | 約僱人員    | 29112281分機2109 | 0985490943 | 大鵬、忠孝、復興、大同、明德里       |
|       |                                 | 徐瑞帆 | 技士      | 29112281分機2126 | 0978266582 | 長春、青潭、美潭、員潭、雙坑里       |
|       |                                 | 許永達 | 暫僱人員    | 29112281分機2103 | 0968085999 | 廣明、文中、國校、新店、新生里       |
|       |                                 | 吳榮竣 | 約僱人員    | 29112281分機2117 | 0963805753 | 玫瑰、吉祥、香坡、雙城、日興、信義、寶福里 |
|       |                                 | 吳柏叡 | 約僱人員    | 29112281分機2112 | 0981431086 | 仁愛、中正、中華、新德、張南里       |
|       |                                 | 賴玫瑄 | 約僱人員    | 29112281分機2111 | 0916671776 | 柴埕、安和、永安、永平、新和、公崙里    |
|       |                                 | 王奕松 | 技士      | 29112281分機2129 | 0989175187 | 寶安、寶興、新安、中山里          |
|       |                                 | 屠善妮 | 技士      | 29112281分機2125 | 0918936595 | 小城、明城、達觀、德安、安昌里       |
|       |                                 | 張玥翎 | 約僱人員    | 29112281分機2131 | 0981672346 | 張北、五峰、中興、文明、頂城里       |
|       |                                 | 湯佳玲 | 暫僱人員    | 29112281分機2130 | 0912264733 | 華城、塗潭、直潭、下城、美城、太平里    |
|       | 災情通報人員<br>任務：通報災情與權責機關          | 姓名  | 職務      | 辦公室電話          | 行動電話       | 電子信箱                  |
|       |                                 | 楊景超 | 役政災防課課長 | 29112281分機2500 | 0958809793 | AQ5595@ntpc.gov.tw    |
|       |                                 | 蔡尚泰 | 課員      | 29112281分機2503 | 0988821426 | AP4712@ntpc.gov.tw    |
|       |                                 | 鍾鎮隆 | 約僱人員    | 29112281分機2505 | 0926683633 | AP3796@ntpc.gov.tw    |
|       |                                 | 郭光明 | 課員      | 29112281分機2501 | 0923696583 | AN7620@ntpc.gov.tw    |
|       |                                 | 郭威宣 | 工務課長    | 29112281分機2100 | 0911290260 | AP6994@ntpc.gov.tw    |
|       |                                 | 陳韋志 | 工務課視導   | 29112281分機2127 | 0987985879 | AM0325@ntpc.gov.tw    |
|       | 災情查證人員<br>任務：確認由民眾傳播及媒體傳播災情之正確性 | 姓名  | 職務      | 辦公室電話          | 行動電話       | 責任區域                  |
|       |                                 | 林坤南 | 技士      | 29112281分機2116 | 0913651001 | 龜山、屈尺、廣興、粗坑里          |
|       |                                 | 游麗英 | 約僱人員    | 29112281分機2101 | 0988566460 | 和平、中央、福德、福民、百忍、百福里    |
|       |                                 | 張庭愷 | 約僱人員    | 29112281分機2109 | 0985490943 | 大鵬、忠孝、復興、大同、明德里       |
|       |                                 | 徐瑞帆 | 技士      | 29112281分機2126 | 0978266582 | 長春、青潭、美潭、員潭、雙坑里       |
|       |                                 | 許永達 | 暫僱人員    | 29112281分機2103 | 0968085999 | 廣明、文中、國校、新店、新生里       |
|       |                                 | 吳榮竣 | 約僱人員    | 29112281分機2117 | 0963805753 | 玫瑰、吉祥、香坡、雙城、日興、信義、寶福里 |
|       |                                 | 吳柏叡 | 約僱人員    | 29112281分機2112 | 0981431086 | 仁愛、中正、中華、新德、張南里       |

|     |     |      |                |            |                       |
|-----|-----|------|----------------|------------|-----------------------|
| 搶修隊 | 賴玟瑄 | 約僱人員 | 29112281分機2111 | 0916671776 | 柴埕、安和、永安、永平、新和、公崙里    |
|     | 王奕松 | 技士   | 29112281分機2129 | 0989175187 | 寶安、寶興、新安、中山里          |
|     | 屠善妮 | 技士   | 29112281分機2125 | 0918936595 | 小城、明城、達觀、德安、安昌里       |
|     | 張玥翎 | 約僱人員 | 29112281分機2131 | 0981672346 | 張北、五峰、中興、文明、頂城里       |
|     | 湯佳玲 | 暫僱人員 | 29112281分機2130 | 0912264733 | 華城、塗潭、直潭、下城、美城、太平里    |
|     | 姓名  | 職務   | 辦公室電話          | 行動電話       | 責任區域                  |
|     | 林坤南 | 技士   | 29112281分機2116 | 0913651001 | 龜山、屈尺、廣興、粗坑里          |
|     | 游麗英 | 約僱人員 | 29112281分機2101 | 0988566460 | 和平、中央、福德、福民、百忍、百福里    |
|     | 張庭愷 | 約僱人員 | 29112281分機2109 | 0985490943 | 大鵬、忠孝、復興、大同、明德里       |
|     | 徐瑞帆 | 技士   | 29112281分機2126 | 0978266582 | 長春、青潭、美潭、員潭、雙坑里       |
|     | 許永達 | 暫僱人員 | 29112281分機2103 | 0968085999 | 廣明、文中、國校、新店、新生里       |
|     | 吳榮竣 | 約僱人員 | 29112281分機2117 | 0963805753 | 玫瑰、吉祥、香坡、雙城、日興、信義、寶福里 |
|     | 吳柏叡 | 約僱人員 | 29112281分機2112 | 0981431086 | 仁愛、中正、中華、新德、張南里       |
|     | 賴玟瑄 | 約僱人員 | 29112281分機2111 | 0916671776 | 柴埕、安和、永安、永平、新和、公崙里    |
|     | 王奕松 | 技士   | 29112281分機2129 | 0989175187 | 寶安、寶興、新安、中山里          |
|     | 屠善妮 | 技士   | 29112281分機2125 | 0918936595 | 小城、明城、達觀、德安、安昌里       |
|     | 張玥翎 | 約僱人員 | 29112281分機2131 | 0981672346 | 張北、五峰、中興、文明、頂城里       |
|     | 湯佳玲 | 暫僱人員 | 29112281分機2130 | 0912264733 | 華城、塗潭、直潭、下城、美城、太平里    |

## 附錄七、新北市新店區防汛器材資源表

附錄八、新北市新店區防汛器材資源表

[回首頁](#)

| 物資      | 組別    | 自來水公司    | 環保組      | 電信組      | 核電組 | 衛生組                       | 電力組                | 警政組      | 消防組      | 國軍組      | 社會組               | 工務組               | 秘書組               | 經建組                             | 合計  |
|---------|-------|----------|----------|----------|-----|---------------------------|--------------------|----------|----------|----------|-------------------|-------------------|-------------------|---------------------------------|-----|
| 負責人     |       | 王志隆      | 王聰憲      | 李國定      |     | 主任:<br>石健男<br>護理長:<br>陳宇德 | 張師華                | 蕭宇哲      | 唐翊棋      | 傅浩煒      | 陳秀娟               | 郭威宣               | 蔡武憲               | 江建翰                             |     |
| 聯絡電話    |       | 83695137 | 29124995 | 22102369 |     | 29113984<br>分機300         | 市話1911<br>29141660 | 29146978 | 29110163 | 22669030 | 29112281<br>#1200 | 29112281<br>#2100 | 29112281<br>#1136 | 29112281<br>#2216<br>0921953272 |     |
| 救災人力    |       | 3        | 20       | 24       |     | 1                         | 8                  | 15       | 8        | 10       |                   | 14                | 3                 | 20                              | 106 |
| 車輛      | 鏟土機   |          |          |          |     |                           |                    |          |          |          |                   | 2                 |                   | 2                               | 2   |
|         | 挖土機   |          |          |          |     |                           |                    |          |          |          |                   | 2                 |                   | 2                               | 2   |
|         | 山貓    |          | 1        |          |     |                           |                    |          |          |          |                   |                   |                   | 1                               | 1   |
|         | 卡車    |          | 1        |          |     |                           |                    |          |          |          |                   | 2                 |                   | 3                               | 1   |
|         | 推土機   |          |          |          |     |                           |                    |          |          |          |                   |                   |                   | 0                               |     |
|         | 高空作業車 |          | 1        | 2        |     |                           | 1                  |          |          |          |                   | 1                 |                   | 5                               | 5   |
|         | 救護車   |          |          |          |     |                           |                    |          | 4        |          |                   |                   |                   | 4                               | 4   |
|         | 巡邏車   |          |          |          |     |                           |                    |          | 5        |          |                   |                   |                   | 5                               | 5   |
|         | 廣播車   |          |          |          |     |                           |                    |          |          |          |                   |                   |                   | 0                               |     |
|         | 工程車   | 1        |          | 3        |     |                           |                    |          |          |          |                   |                   |                   | 4                               | 4   |
|         | 救災器材車 |          |          |          |     |                           |                    |          |          |          |                   |                   |                   | 0                               |     |
|         | 移動式吊車 |          |          | 2        |     |                           |                    | 1        |          |          |                   | 1                 |                   | 4                               | 3   |
|         | 小貨車   |          |          |          |     |                           |                    |          |          |          | 2                 | 4                 | 1                 | 7                               | 7   |
|         | 公務車   |          |          |          |     |                           |                    |          |          |          |                   |                   |                   | 5                               | 5   |
|         | 消防車   |          |          |          |     |                           |                    |          |          | 4        | 1                 |                   |                   | 5                               | 5   |
|         | 清溝車   |          |          |          |     |                           |                    |          |          |          |                   |                   |                   | 0                               |     |
| 板車      |       |          |          |          |     |                           |                    |          |          |          |                   |                   | 0                 |                                 |     |
| 巡邏機車    |       |          |          |          |     |                           |                    | 10       |          |          |                   |                   | 10                | 14                              |     |
| 資源回收車   |       |          | 2        |          |     |                           |                    |          |          |          |                   |                   | 2                 | 2                               |     |
| 支援設備或工具 | 破壞剪   |          |          |          |     |                           |                    |          |          |          |                   |                   |                   | 0                               |     |
|         | 探照燈   |          |          |          |     |                           | 1                  |          |          |          | 8                 |                   |                   | 9                               | 9   |
|         | 發電機   | 1        |          | 3        |     |                           | 1                  |          |          | 2        | 3                 | 2                 |                   | 12                              | 12  |
|         | 警示燈   |          |          |          |     |                           | 2                  |          |          |          |                   | 20                |                   | 22                              | 22  |
|         | 油壓剪   |          |          |          |     |                           |                    |          |          |          |                   |                   |                   | 0                               |     |
|         | 消毒器   |          |          |          |     |                           |                    |          |          |          |                   |                   |                   | 0                               |     |
|         | 消毒噴霧機 |          |          |          |     |                           |                    |          |          |          |                   |                   |                   | 0                               | 4   |
|         | 鏟子    |          |          |          |     |                           |                    |          |          | 10       |                   |                   |                   | 10                              | 10  |
|         | 急救包   |          |          |          |     |                           | 簡易型<br>急救包<br>*1   |          |          |          | 6                 |                   |                   | 6                               | 7   |
|         | 水上摩托車 |          |          |          |     |                           |                    |          |          |          |                   |                   |                   | 0                               |     |
|         | 硬殼船   |          |          |          |     |                           |                    |          |          |          |                   |                   |                   | 0                               |     |
| 橡皮艇     |       |          |          |          |     |                           |                    |          | 3        |          |                   |                   | 3                 | 3                               |     |
| 抽水機     | 1     |          | 3        |          |     |                           | 1                  |          |          | 2        |                   |                   | 7                 | 7                               |     |

|          |         |  |  |   |  |  |   |  |   |   |       |  |       |       |
|----------|---------|--|--|---|--|--|---|--|---|---|-------|--|-------|-------|
|          | 鏈鋸      |  |  | 2 |  |  | 1 |  |   | 1 |       |  | 4     | 4     |
| 收容所可調配物資 | 泡麵(箱)   |  |  |   |  |  |   |  |   |   | 110   |  | 110   | 130   |
|          | 寢具(套)   |  |  |   |  |  |   |  |   |   | 940   |  | 940   | 940   |
|          | 盥洗用具(套) |  |  |   |  |  |   |  |   |   | 10000 |  | 10000 | 14000 |
|          | 礦泉水(箱)  |  |  |   |  |  |   |  | 2 |   | 70    |  | 72    | 77    |
|          | 炊具(個)   |  |  |   |  |  |   |  |   |   | 2     |  | 2     | 1     |
|          | 食物(箱)   |  |  |   |  |  |   |  |   |   | 45    |  | 45    |       |

## 附錄八、新北市新店區易積淹水災危險潛勢判斷分析

| 資料來源    | 地點              | 分析原因                | 結果          |
|---------|-----------------|---------------------|-------------|
| 歷年積淹水地點 | 新店區中興路地下道       | 瞬時大雨超過排水容量及地勢低窪排水不易 | 業已設置固定式抽水機。 |
| 歷年積淹水地點 | 環河路19巷          | 瞬時大雨超過排水容量及地勢低窪排水不易 | 業已設置固定式抽水機。 |
| 歷年積淹水地點 | 民權路42巷及42巷6弄    | 瞬時大雨超過排水容量及地勢低窪排水不易 | 業已設置固定式抽水機。 |
| 歷年積淹水地點 | 復興路80巷底         | 瞬時大雨超過設計排水容量        | 業已設置固定式抽水機。 |
| 歷年積淹水地點 | 安和機車迴轉道         | 瞬時大雨超過設計排水容量        | 業已設置固定式抽水機。 |
| 歷年積淹水地點 | 安平涵洞(安平路高速公路涵洞) | 瞬時大雨超過排水容量及地勢低窪排水不易 | 業已設置固定式抽水機。 |

